民國日報

中華民國二十年五月十八日（星期一）

今日二張半售大洋四分

第五千四百十六號

長命牌 信誼 維他賜保命 德國霞飛藥學博士最新發明
是固本培元之聖藥
治諸虛百損之救星
男用銀色裝 女用金色裝 每瓶百粒 售洋六元
上海新新路廿號 信誼化學製藥廠發行

文學大綱

鄭振鐸編

三版出書

布面四冊 定價十四元　紙面四冊 定價十一元

文學大綱爲晚近文學界的一巨著，敍述自有文字以來以至現代，自埃及、印度、波斯、希臘以至中國日本的文學史蹟，文字詳明活潑，插圖豐富美麗，全書凡二千頁，分訂四巨冊，彩色插圖三十餘幅，單色插圖近四百幅，正文共分四十六章，每章之末附有參考書目，每冊之末並附年表，極便稽考，文藝愛好者無不視爲必讀之書。再版出書後，瞬即告罄，現已將第三版書趕速印出，當足慰讀者久盼之望也。

全書目次

（一）世界的古籍（二）荷馬（三）聖經的故事（四）希臘的神話（五）東方的聖經（六）印度的史詩（七）詩經與楚辭（八）中國最初的歷史家與哲學家（九）希臘與羅馬（十）漢之賦家歷史家與論文家（十一）曹植與陶潛（以上第一冊）（十二）中世紀的歐洲文學（十三）中世紀的中國詩人上（十四）中世紀的中國詩人下（十五）中世紀的波斯詩人（十六）中世紀的印度與阿拉伯（十七）中國戲曲的第一期（十八）中國小說的第一期（十九）中世紀的日本文學（以上第二冊）（二十）歐洲文藝復興時代的文學（二十一）十七世紀英國文學（二十二）十七世紀的法國文學（二十三）中國戲曲的第二期（二十四）中國小說的第二期（二十五）十八世紀的英國文學（二十六）十八世紀的法國文學（二十七）十八世紀的德國文學（二十八）十八世紀的南歐與北歐（二十九）十八世紀的中國文學（以上第三冊）（三十）十九世紀的英國詩歌（三十一）十九世紀的英國小說（三十二）十九世紀的英國批評及其他（三十三）十九世紀的法國小說（三十四）十九世紀的法國詩歌（三十五）十九世紀的法國戲曲及批評（三十六）十九世紀的德國文學（三十七）十九世紀的俄國文學（三十八）十九世紀的波蘭文學（三十九）十九世紀的荷蘭與比利時（四十）十九世紀的斯堪德那維亞文學（四十一）十九世紀的南歐文學（四十二）愛爾蘭的文藝復興（四十三）美國文學（四十四）十九世紀的中國文學（四十五）十九世紀的日本文學（四十六）新世紀的文學（以上第四冊）

商務印書館

協泰行啟事

茲有工程師裴葛文U.F.Beichmann、裴琪F.Berge二君業於本年五月十七日起爲敝行股東兼顧問工程師，特此通告

協泰行聯威國土木工程師穆拉E.J.Muller謹啟　上海北京路二號

上海會計師公會會員 巢紀梅會計師代表大中橡膠廠股份有限公司聲明商標圖案

茲准大中橡膠廠股份有限公司經理陳仲言聲請本會計師代爲該公司橡膠鞋靴及其他橡膠製品專用商標（雙魚牌）及聯用商標（大中雙魚牌）之註冊事等因前來，本會計師用特代表登報聲明，如有其他橡膠公司先有如上圖案同樣之商標者，務於七日內登報聲明或函至本事務所，一經逾期，該公司將上刊商標向商標局註冊後，任何人等不得仿冒影射，至希注意

大中橡膠廠股份有限公司開設虹橋路　事務所愛文義路眉壽里五十三號

上海大中橡膠廠股份有限公司 商標

雙魚　大中廠出品　大中廠出品

浦口華盛義合記轉運總公司通告

因於民國二十年四月十五日各站敝分公司均已新派經理接辦繼續營業，凡係舊戶往來未曾清楚，請與原經手理結，與敝公司牌號及接辦人無涉，除登新申兩報外，特再登民國日報聲明，諸希公鑒

逕啟者，敝公司於民國十六年間津浦路綫迭受軍事影響，自徐州以北而至天津各站分公司營業均暫停頓，曾於十七年間業經登載申新兩報聲明，所有各站往來未經清楚者，請向原經手人理直，與浦口總公司無涉各在案，茲

湖社今日上午九時起在開封路修里公祭鄉先烈陳公英士 開第七屆社員大會

凡我社員均祈惠臨 正

湖社委員會啟

上海市麵欄同業公會啟事

頃閱某小報載有麵欄同業公會主席羅海濤勾結國民黨剝削工友每月出銀六角現又計劃每個工友每月給他二角等云，本會執委及全體會員對此荒謬之談，咸相詫異，此必係無業之徒蓄意搗亂，信口雌黃，損人名譽，殊不知本會定章徵收會費係屬每店按月六角，取於店主，並無向工友徵及分文，逐月常執報告收支，歷歷可考，況羅君本屬無暇及此，因同業全同鄉再四懇請，迫於鄉誼，勉從衆情，相任斯席，羅君爲人非特品行端方，對於會務熱誠秉公，且節省開支，如會所租房及名目，當明查暗訪，一一查實，起訴究辦，三十餘元皆由羅君概蒞義務公款項下並不開支

常執委　夏福玉　黃桂榮　陳洪武　項肇必　張海卿　柯亭貴　成俊臣　李炳元　黃炳南　吳茂喜　吳猛然　馮世光　曹茂喜　朱漢臣　田漢章　劉國雄　朱德和　陳第建　歐玉亭　吳云卿　張炳臣　汪先緒　彭華亭　黃漢章　胡相喜　臧彬臣　張霖臣　樂月亭　吳漢海　同啟

上海市棉花號業同業公會籌備會通告第二號

本會自奉准籌備以來，積極進行，業已完竣，茲定於五月二十日下午三時在本市商會常會室開成立大會，屆時務望入會同業各代表準時蒞會共策進行，除分別函請黨政機關派員指導監選並分函外，特此通告

大中華火柴股份有限公司召集股東會公告

茲定於國歷二十年六月一日（星期一）下午二時假上海法租界東新橋街振華里報新俱樂部爲會場舉行第二次股東會，除照章報告各項賬略改選監察外，並提議合併裕生公司及增加資本等重要計畫，如合併裕生公司案通過，並擬於同日續開股東會以符法定手續，務請各股東準時出席，除另寄入場券外，特此公告，又自五月二十一日起至開會日止照章停止股分過戶

董事會啟

華福製帽有限公司召集股東會通告

謹啟者本會議決訂於五月二十日下午二時在北京路朱家弄叫北聯益會開第十三次股東大會報告去年營業狀況照章改選監察人除專函通知外特再登報公告諸希公鑒爲荷

華福製帽有限公司董事會謹啟

嘉善西塘鎮沈達三啟事

茲有祖遺坐落中區北浮圩朝南房屋一所，計門面一個，樓房三埭（即在本鎮轎子灣），此屋係先嚴秉鏞公與家叔湘甫兩房各半共有，而該屋一切憑證均在家叔湘甫處，現因家務糾紛，恐有抵借出賣等情，如有此項情事，非經達三親自在場許可簽字，一概不生效力，特登民國新聞兩報鄭重聲明

高蓮生警告大利公記菜館主趙阿梅啟事

閣下所租敝處西自來火街瑞福里口市屋門面開設大利公記菜館，至本年陰曆二月十四日停止營業，積欠房金二個月共計洋一百六十元，又電費洋三十餘元，延不交付，並預將貴重物件盜取無遺，所存者惟破舊之抬凳而已，閣下突於陰曆三月底留書出亡，竟寓何處亦無從尋覓，除報告捕房存案外，爲特登報警告，限三日內將欠租及電費速來理楚，逾限除另行招租外，並將所留破舊抬子七只、古櫈五十六只、賬抬掛廚各一只作價抵償，如有不足，仍向閣下追償，特此警告，幸勿自誤

三新紡織有限公司經理盛玉麐啟事

啟者鄙人在經理上述公司任內經手人欠欠人及未付各款多數均已清楚，惟少數存欠帳款及未了事項概於本年五月一日移歸公司清理員郁賜A. J. Hughes、諾克森S. H. Noxon二諾辦理，爲此通告，凡對於上列帳款或事項有所主張者，務希於兩個月內向上海黃浦灘七號公司清理員接洽，或以掛號函件郵寄清理員亦可，惟僅兩個月爲限，經辦清楚，逾期統作拋棄論，鄙人概不負責，又該公司曾在香港英政府註冊，故作英商一辦理，按照法定手續，其清理員須英籍，其公告一切均須隨時登諸本埠字林西報，以期周知，再該清理員於本月內登載字林西報召集債權人於本年六月一日下午四時三十分在上海黃浦灘七號開會討論一切，屆時務望各債權人蒞臨與議，幸勿自棄權利，是所至盼，特此登報通告，諸希公鑒

民國廿年五月十四日

大豐鹽墾公司舉行股東會通告

查本公司自十八年五月間舉行股東會後，嗣即於同年七月一日與通泰興業兩銀團訂立債款合同，另組維持會接管業務，迄今將屆兩年，各股東對於繳款還債田自管之議決案多數未能履行，而維持會結束之期原定於本年年底，屆時即須聽兩銀團自由處分抵押品以償債款，茲特訂於國曆六月十四日下午二時就上海南京路保安坊大生事務所開股東會，務祈各股東準時蒞臨與議，如因事不克到會，亦祈委託代表出席，毋任企盼

董事會謹啟

上海市軋石廠砂石行同業公會籌備會徵求會員啟事

逕啟者同人等爲謀業務之發展，特發起組織上海市軋石廠砂石行同業公會，經呈奉市民訓會發給許可證，進行籌備，端緒粗具，成立匪遙，用特登報公告，凡我同業均希照章加入，以明集思廣益，共圖改良，群策群力，藉資互助，此啟

籌備處浙江路清和坊四五號　電話六四二七六

上海市浙金積善堂籌備會通告

爲通告事，前准會館公所聯合會函開，前奉上海市社會局令開著各會館公所一律改組註冊等因，奉此，當即呈請上海市黨部民訓會准予籌備，並領給許可證在案，業經依照社會局團體組織規則正式成立籌備委員會，並於五月十二日啓用鈐記開始辦公，分別呈報上海市黨部暨社會局各在案，本月十五日復奉上海市社會局批令第一〇〇七四號內開呈件均悉准予備案等因，奉此，除分函通知各籌備委員外，特此通告

中華民國二十年五月十六日

濬浦總局招商投標材料布告

第二〇〇號　本局招商承辦自二十年七月一日起至十二月卅一日止需用繩索油漆紗頭牛油汽油五金類以及用具另星等物，隨時聽本局知照送至張華浜工場，其詳細情形及料單並投標單，可向江海關五樓本局濬工科索取，標信內須註明各貨之來源、交貨時期、各貨之價格，照上海通用銀兩計算，外面須註明承辦上項材料字樣，固封送至本局，至本年六月五日午刻截止，臨時開標，悉由本局主奪，未必以最低之價爲合格，並有權分給與人承辦，此佈

民國二十年五月十八日　總工程師查得利

交通部國際電信局爲辦理廣播無綫電收音機登記通告

爲通告事，查廣播無綫電收音機免費登記曾經前交通部無綫電管理局舉辦在案，本局自接管後，該項登記自應繼續辦理，其從前所公布之該項登記暫行辦法尚有應須修改之處，業經呈准交通部，除修正外，所有國內新近裝設該項收音機之各裝戶，仍仰逕向交通部或本局或本局所轄各地電台索取登記證書請求登記，其經前交通部無綫電管理局登記者，按照修正暫行辦法第七條之規定，仍一律繼續有效，合併聲明，恐未週知，特此通告

津浦鐵路管理委員會招標承辦制服廣告

本路呈准招標承辦車務機務工務各處員司夏季制服，定於五月二十日下午三時在本會當眾開標，有詳章，如願承辦者，可至浦口本路材料課洽閱，按照規定投標可也

京滬滬杭甬鐵路管理局車務處招商承辦甬段飯車廣告

啟者本路現擬招商承辦甬段客車上各種食品，自本年六月一日起以三年爲期，定於五月二十五日下午三時在上海北站開標，如願投標承辦者，請向上海北站本處商務課或甯波站車務段長室購取投標書格式及投標章程，每份收費洋一元，此布

車務處奉命謹啟

顧魯卿律師代表周振祥君警告張學仁通告

茲據上開當事人聲稱張學仁於民國十七年抵借去洋一千元茲因延不清償曾向上海地方法院起訴並蒙法院於十九年十月三十日當庭和解立有和解筆錄載明抵借款一千元利息自十七年八月起按月一分八厘情願去年十二月底先還洋二百元其餘限於本年五月底還清等情在案查張學仁對於先還之款二百元延不履行迄今未見委託貴律師迭次去函催付詎知去函拒不收受兄該抵借款全數還清之期將屆爲此委託登報警告張學仁將當事人之抵借款洋一千元及自十八年八月起至還清日止之本利如數送至本事務所否則即當聲請執行將抵押品拍賣得價如有不敷清償借款本利時仍應由張學仁負責清償幸勿自誤特此通告 事務所愛多亞路九號電話一五二四〇

施霖律師受任上海孟新書社常年法律顧問通告

本律師現受任上海孟新書社常年法律顧問嗣後關於該社所有營業名譽信用及其他一切法益本律師當依法盡保障之責特此通告

事務所 北京路九十六號二樓 電話一零五五五

周延祚律師受任萬源祥菸號勤記石灰行大東信封廠常年法律顧問

住宅 新重慶路咸益里七一五號 電話三一七五九

事務所 南京路...號 電話一二四六四

劉相律師代表鄉耆陸士華法律顧問啓事

本律師業因陸士華選任爲法律顧問嗣後再有他人妨害財產及汚蔑名譽上損失一切本律師負保障起訴之責並已有本月地保高全林假借保衛團兵及派出所巡警侵入誣良爲匪除已分函請究外合亟登報聲明 事務所法租界興禮和路八十四號

王建範律師代表郎榮根緊要啓事

據郎榮根君來所聲稱伊之先嗣父明華公生前納妾徐氏翠娥不幸明華公於上年一月間去世徐氏隨即於本年四月十三日捲帶細軟出走此其行動顯與我郎家絕義應請代爲登報聲明與之斷絕關係此後徐氏在外無論有何舉動概與我郎家無涉等語據此合行代爲登報聲明如右 事務所仁記路三號 電話一三八五八號

湯有爲律師代表昌明藝術專科學校緊要啓事

茲據昌明藝術專科學校委稱該校事務員許康朋自四月三日起兼代會計職務至五月四日止因事去職在許君兼職期內如有私用或冒刻該校圖章向外担保等情一概不生效力日後倘有糾葛發生均歸許君負責自理與該校無涉特委本律師代表聲明等語爲此據情登報聲明仰希公鑒 民國二十年五月十七日

姚建律師代表蔣伍寶女士聲明與徐阿五君解除婚約通告

茲據當事人蔣伍寶女士稱...與徐阿五君因雙方意見不合提出協議解除婚約嗣後男婚女嫁各不干涉其條件除載明解除婚約書內及法院備案外委託代表登報通告如右 事務所小西門學潔里口 電話南市六〇四號

黃宇平律師代表員茹蔡錦卿警告胡耀卿

茲准上列當事人聲稱前將坐落員茹車站後馬路市房三間租與胡耀卿開設斌園菜館詎於三月八晚該胡耀卿忽然逃避遺下破舊生財等物即於翌晨報告員茹四區三所派員逐件點明造表存守候月餘該房客仍杳無蹤跡若任其長此延擱則房東方面損失殊鉅不得不登報警告限其自登報之日起七日內速來解決否則即將房屋收回另租他人並以生財等物拍賣抵租各等語前來特爲代表警告如上 中華民國二十年五月十日 事務所四川路二一六號 電話一九五三五

詹紀鳳律師代表管福林駁覆范剛律師代表張緒素琴啓事

據當事人管福林聲稱閱報見張緒素琴啓事以張聚興米店主張氏同意不勝駭異查福林經手該店時所有銀貨進出均經商承張氏所而行該啓事中所稱私用賬洋一千二百元一節查係該店所做麵粉交易之倒賬今竟誣指福林私用捏稱福林認償殊屬荒謬已極至脫售之麵粉一百包價銀亦已入賬胥有簿據可查當福林辭職時對於銀貨賬據亦早點交淸楚何得事後誣衊等情前來據此合代登報駁覆如上

鄂森律師代表大東煙草公司爲股權過戶通告

據當事人大東烟草公司聲稱敝廠有徐曜記名下第一九四號股票五百圓現已有王道炳君委託律師來函聲明業以所持之第一九四號股票並徐曜記名義轉讓其行爲固犯刑章王君因保護其法益起見業已正式向敝公司聲明過戶爲此委託貴律師代表通告倘徐曜記君對於上項過戶別有理由否則即依法過戶請於登報後二十日內來敝公司聲明反對理由否則即依法過戶等情前來據此合代登報如上 事務所四川路七十二號 電話一一六六一

范重光律師代表震澤徐張氏鄭重聲明

茲據上開當事人來所聲稱嗣子啓丞自患神經病迭經治療時愈時發每當心神喪失之際動作完全不能自主茲恐其病中在外發生試種種行爲悉皆認爲無效等語前來合亟據情代登報端諸希公鑒 事務所蘇州大太平巷五十七號

上海特區地方法院公告

案據聲請人蕭瑞甫狀稱伊故父蕭雲林生前遺有自置地產坐落虹口狄思威路英冊道契一千五百六十二號地二分四厘一毫正該產依法應由聲請人繼承管業請發給執管遺產證書等情到院合行登報公告如有人反對上項聲明者仰于最後登報之日起二十日內提出理由具狀來院聲明逾期即依該聲請人之請求准予發給執管遺產證書特此公告

上海麵粉交易所臨時遷移通告

啓者本所茲因翻造房屋定於本月十七日遷移愛多亞路紗布交易所第二市場爲臨時市場一俟本所房屋工竣即行遷回在該處開拍自星期一日起即在該處開拍比通告

中華商業儲蓄銀行召集股東會通告

茲經本會議決訂於五月念四日(星期日)下午二時在香港路四號銀行公會開會選舉董事及監察人請各股東於開會前十日起至開會前二日止帶股票並印鑑至本行驗取入場證以憑到會如因事不克親自到會務於前函知本會並出具委託書交由本行他股東代表並自登報日起至開會日止股票暫行停止過戶特此通告 上海中華商業儲蓄銀行董事會啓

商辦閘北水電股份有限公司添招股本公告

本公司每股增加一股並爲普及利益消費合作起見以一百萬元歡迎市民用戶加入新股仍照公司章程規定每股二十元無論認購多寡權利與普通老股相等自六月一日起至收歀處收歀以一個月爲限限內足額卽停收除各用戶處事須通知外特此登報公告尚希各界注意踴躍投資詳細辦法請惠臨北四川路阿瑞里本公司總辦事處股務股面洽爲荷

本公司股東會議決添招股本二百萬元以一元分配老股

精勤公司經租賬房爲信益公司房屋廣告契約啓事

北京路轉角英冊道契一〇三一號之地上房屋四十六幢又半間惟查該地房屋附有廣告除登廣告人與前業主信益公司未訂有廣告書面契約應認爲不定期間之契約新業主得隨時停止外其已與信益公司訂有書面廣告契約者務於本日起七天內將該契約持赴寗波路三百六十八號上海銀行大樓三層二百另五號寫字間蔡六乘律師驗明倘逾限不提出驗明而日後忽發現廣告契約者槪不認爲有效特此鄭重聲明卽請各登廣告人注意照辦是荷

北京路直隸路之間 福建路無錫路北 遲啓者本公司落戶信益公司買受坐公共租界福建路一個月前通知...

北平呂公望書法函授招生

法書小道人每畏難呂公天資高穎久歷軍伍跡徧中國得今古心得秘訣現公開函授普通科學費十元速成三十元均另加講義郵寄費兩元須報名時一次繳清附最近書法二張述明臨過之碑帖掛號並交上海法租界西門路輯五坊十八號總收件處卽按星期發講義各別批改一經指點以人格立言保證三月成功(速成一月)期滿考驗給憑頭屆學員普通科並先贈扇面一頁速成科對聯一幅以爲紀念有志之士幸勿自失

上海市衛生局佈告

爲佈告事查五月十五日爲中央規定衛生運動及大掃除之期本局除遵照舉行外茲特市民應行注意各點開布如後仰卽一體遵照努力實行以重衛生而健康切切此布 (一)應大家注射防霍亂針以防霍亂(二)飲用生水務先煮沸(三)露置食物及切售瓜果不可購食(四)不可隨地吐痰及隨地便溺(五)要注意個人身體淸潔(六)要大家維護公共衛生(七)生病應請醫生診治不可迷信求神及服用仙方(八)要維護街道淸潔不可隨意曬晾

上海市公安局招商承辦官佐長警夏季制服通告

本局現須製辦官佐夏季制服用三鹿牌或厚生廠出品黃色線嘰製服黑色皮鞋全副爲一套共需四千七百餘套凡自願承辦者可於登報日起至五月二十日止來局領取投標簡章投標須知製服圖式並章樣於五月念二日上午十時在本局開標特此通告

文藝月刊 二卷四期

目錄名畫——一幅論中國創作小說……卡之琳 羅黑芷遺著生與死……巴金 晚……沈從文 垂死……長屈 一個新夢……英國葛斯著 章靳以譯 前期維多利亞時代的英國文學……鍾天心 吉訶德先生…… 侯樸 蒙燕波蘭的故事……勾牙利 育珂摩爾著 鍾憲民譯 制刀……日本吉村冬村著 性……尤利巴海著 鍾憲民 顧仲彝

全年三元 半年一元六角 零售每本三角 預定處南京成賢街中國文藝社 代售處光華書局 民智書局 開明書局 新月書局 卿雲書局 商務印書館

爲趙伯先先生銅像揭幕刊印紀念册徵集材料啓事

鎭江伯先公園新建趙伯先先生銅像一座將於六月二日行揭幕禮同人擬於此時刊行一紀念小册謹登報徵求材料凡與趙先生有舊及景仰先烈之同志如有詩文函件可資紀念者請於五月二十日以前封寄鎭江商會爲荷此啓

邵力子 吳敬恆 陳布雷 王柏齡 于小川 鈕永建 陳其采 秦鳳翔 冷遹 狄膺

民智書局最新出版

東方民族論

原著者 Hans Kohn 譯者 劉君穆

定價大洋一元六角

戰後東方民族運動，世界之影響殊大，民族運動，最有系統之勁物，著者搜集歷史的材料，是有系統之專書。爲阿剌伯，土耳其民族運動，波斯，印度，埃及，東方之民族遠之，將本書英，印度，波斯國對於之政治，爲宗教之東方民族運動之。

蔣介石先生演講集

第六集 定價大洋五角 中央軍官學校編

本書係最近蔣先生訓話演說集，凡年來在軍官學校及各界之演講，搜集無遺。讀蔣先生之書，訓誡，親聆先生之訓誨也。

編纂國際法會議之經過

王寵惠先生序 定價大洋三角五分

本書係將昨年在海牙所開編纂國際法會議之系統之第一次列國會議，經過及此次會議之國際之安危討論情形，將本書係世界國際法制定之最新材料，爲研究國際問題所必備之書。

國民政府法規彙編 第七輯

出版通告

印鑄局編局

定價表 第一編（卽前第一至第四輯合刊）每冊六元 第五輯八角 第六輯八角 第七輯一元二角 道林紙平裝第一輯一元六角 第五輯一元二角 ... 道林紙精裝 ...

發售處 國民政府印鑄局 國民政府文官處 ... 南京沐府西四十五號 ...

怎樣紀念『五一八』？

緊張我們革命的情緒！

繼續陳英士先生精神！

完成陳英士先生遺志！

中國國民黨上海特別市執行委員會宣傳部

空中旅行穩捷舒適

滬漢綫因郵件增加乘客擁擠自五月一日起往返客票價目略有增加希乘客注意價目表及詳細章程函索卽奇

中國航空公司啓 上海廣東路三號 電話一一〇九五、四、三

寄航空信簡便迅速

南京北平綫 除星期一外每日上行下行各一班經過徐州 濟南設站停落

京平綫開航初期專運郵件暫不載客

上海漢口綫 除星期一外每日上行下行各一班經過南京 蕪湖 安慶 九江 設站停落

漢口宜昌綫 每星期上行下行各三次與滬漢綫連接當日直達經過沙市設站停落

招商局船期

江順	快輪准於國歷五月十八日(星期一)晚開	往長江各埠
海晏	快輪准於國歷五月十九日(星期二)晚直放	溫州
新銘	快輪准於國歷五月二十日(星期三)下午一時開	往烟台天津

國民會議特刊

張羣敬題

國民會議昨晨行閉幕禮

戴傳賢致詞于右任讀宣言
馮天如讀慰勉國府主席詞

蔣主席致詞貢獻六點希望一致努力

本報南京電 國民會議十七日上午九時、舉行閉幕典禮、詳情分紀如次、

閉幕禮程序 一、奏樂鳴炮、二、全體入席、三、唱黨歌、四、主席恭讀 總理遺囑、五、向國旗黨旗 總理遺像行三鞠躬禮、六、靜默三分鐘、七、宣讀國民會議宣言、八、主席團致閉幕詞、九、國民政府主席致詞、十、呼口號、十一、禮成、十二、攝影、

參加之人物 主席團于右任、戴傳賢、張學良、周作民、吳鐵城、林植夫、陳立夫、劉純一、（中委國張繼請假）祕書長葉楚傖、祕書主任程天放、中委國委蔣中正、何應欽、陳果夫、朱培德、吳敬恆、蔡元培、李石曾、張人傑、邵力子、宋子文、王樹翰、劉文島、陳布雷、何成濬、王柏齡、孔祥熙、恩克巴圖、邵元冲、張羣、王正廷、方覺慧、張道藩、克興額、張貞、朱家驊等、全體代表胡庶華、莊崧甫、陳調元、張之江等及中外來賓約千餘人、

閉幕禮情形 主席團推于右任讀大會宣言、全體鼓掌表示贊同、主席團推周作民主席、行禮如儀、次馮天如讀慰勉國府蔣主席詞、（見另條）次主席團推戴傳賢致閉幕詞、（見另條）次由國府蔣主席致詞（見另條）末呼口號、攝影散會、

閉幕禮口號 一、接受 總理遺教、二、遵守訓政約法、三、擁護和平統一、四、信任國民政府、五、實行大會決議、六、中華民國萬歲、七、三民主義萬歲、

蔣主席運其英斷、而措於安、和平有破壞之虞、罔不賴蔣主席奮其忠勇、而歸於定、居政府則宵肝宣勤、在戰陣則躬冒矢石、如此曠世之辛勤、允爲史乘所罕見、本會議代表國民籌議建國至計、綜念殊勳、彌深嘉仰、爰以全場一致之決議、達國民慰勞之悃忱、今後建國大業、來軫方遒、對內則確立統一、完成建設、對外則維護國權、實現平等、更望蔣主席以賡續不斷之努力、挈全國國民以共進、繼 中山先生未竟之遺志、垂民國弈世之庥禎、

慰勉國府蔣主席

希望繼 總理未竟之遺志

本報南京電 國民政府蔣主席中正以三民主義忠實之信徒、爲國民革命不二之楨幹、許身報國、矢志勿渝、豐功偉烈、邁越等倫、當 孫中山先生在世之日、追隨贊畫、扶危理紛、多所參佐、經始軍校、特著勳勤、中山先生既逝、墨絰從戎、肅清兩粵、奠革命之根本、肇進展之始基、十五年秉命誓師、長驅北向、雷奮霆迅、閩浙滬甯、先後克捷、其時共黨勢焰日張、陰圖竊政權、戕我國脈、社會洶懼、不可終日、乃力排羣疑、斷然清查、指揮若定、國本以甯、奠都南京、繼籌北伐、中更艱阻、奉身引退、旋受黨命再起、視師進退、皎然匪躬是恤、風聲感被、薄海雲從、泊師次濟南、強敵圖逞、決大疑于俄頃、救國難於非常、謀以濟勇、忍以圖功、卒奠齊冀、完成統一、戎衣甫釋、卽議裁兵、卓識公忠、不爲僉人所喜、李白張唐相繼稱叛、皆以神速之奇謀、克奏戡平之偉績、軍政告終、不遑甯息、黽勉籌開始訓政、而軍閥餘孽悲異志無再逞之機、聯合勾串、又起兵戎、蔣主席則統率討逆之雄師、爲澈底蕩平之苦戰、北戡魯豫、南定衡湘、統一基礎於焉鞏固、遂乃遵奉遺訓、主張召集國民會議、制定約法、共納軌範、以確保統一與和平、囘溯最近五年以來、每値國家危疑之頃、罔不賴

努力實現大會決議

戴傳賢致閉幕詞之希望

本報南京電 民會主席團戴委員傳賢致閉幕詞如下、

各位代表、同志、我們全國國民所渴望已久的國民會議、今天正在很圓滿的空氣中舉行閉會典禮了、這確是一件彌可欣慰的事、國民會議是 總理生前所主張的、六年前 總理逝世時候、特別在遺囑上昭示我們、要我們在最短期間實現、但不幸自 總理逝世以後、國內叛亂迭起、政府因爲專心戮力於叛逆的掃除、所以屢沒有得到、卽開國民會議的機會、直至去年消滅閻馮軍閥之後、蔣總司令於前線發出江電、主張召集國民會議、中央因此召開四中全會、決定一切、計自彼時迄今、不過六閱月、本年二月十七日國民政府組織國民會議總事務所、主持其事、自成立迄今、爲時亦纔三閱月、在如此短促期限之中、以我國國土之廣大、交通之艱阻、而我們國民會議自籌備開會以迄今日閉幕、能夠有這樣的圓滿、就此一端而論、可見我們這次國民會議、一則因爲是 總理的遺訓、二則由全國國民信仰 總理的眞誠、而發生熱烈的期望、協力同心、一致進行、才能夠得到今天的成績的、這次國民會議重大的任務、在遵奉 總理遺教、謀我們民國的統一與建設、而要謀統一與建設、必須以全國一致的人心爲基礎、所以此次我們最大工作在制定爲訓政時期根本的約法、本會議也可以說是約法會議、這次所制定的約法、有兩個基點、可以表示我們完全遵奉 總理的遺教、並充分發揮統一與建設的精神、尤其是 總理生前所再三叮嚀要我們切實奉行的就是「教養」兩點、約法的內容以此爲精神、我們知道在訓政期間、教養兩項特別重要、這次約法的精神能把這兩點切實規定出來、這是可以告慰於 總理在天之靈與全國同胞的、可是會議雖圓滿閉幕、約法雖已完善制定、但最重要的一點要在我們大家於閉幕之後、與全國國民以及政府上下應共同努力、一致去實行約法的規定、一致努力於教養的工作、要開始這工作、固然很難、但是我們就過去一切經驗回溯一下、知道凡是一件事如果大家能夠確實認識、能夠共同一致的信仰、誠意努力去實行、無論如何、一定能實現的、一定能夠得到圓滿成功的、因此我們盼望在閉幕後、各代表要各自努力於自己的所應該做的事情、同時我們尤其要注意 總理遺囑上的指示、努力去做喚起民衆的工作、使全國人民都瞭解我們 總理的遺教、並實行 總理的遺教、根據此次約法所賦與我們的任務、確實信仰、一定誠意努力施行、能如此、則去憲法政治實現之期、一定不遠、並且也一定能圓滿實現的、今日本會行閉幕典禮、主席團代表大會同人、祝本會議一切決議案的完全實行、完全成功、憲法政治、迅速實現、和平統一、圓滿成就、並盼全體國民一致努力、於最短期間要完全取消不平等條約、使我們的獨立自由、完全達到、

民會後應努力六事

蔣主席之閉會日致詞

革命成敗責任移於國民本身
國民應努力並督促完成訓政

本報南京電 國府蔣主席民會閉會日致詞全文如下、

國民會議此次集會首都、先後十有二日、與會諸代表既以莊肅熱烈之誠意表示全國國民一致接受 總理之遺教、復以周詳之討論、制定訓政時期之約法、議決關於經濟教育外交等各要案、而示今後建國圖治之方針、諸代表在會議期中之辛勞、不僅無負各地同胞之付託、亦且對於整個國家克盡其應有之使命、茲當會議告終之頃、中正敢代表國民政府再致鄭重之敬意、

國民會議之目的、在謀中國之統一與建設、其性質既與尋常集會不同、故其所議決者、條目至簡要而成就之也則至爲艱鉅、此等決議案之能否實現、不僅爲尋常毀譽榮辱之問題、而實爲國家民族生死興亡之所繫、在鞏固統一與完成建設之二大原則下、圖存救亡、政府與國民實有同等之職責而不能別其孰爲重輕、中國今日在政治推進之階段上曰訓政、而其實際之工作則爲建國、執斤運石、邪許同聲、非全體一致各獻其長於工程之總計劃、則偉大閎實之建築不能平地湧現而吾人皆將無所庇風雨、故確認統一與建設之需要爲一事、辨明統一與建設必由何道以求得之又爲一事、接受 總理之遺教固重要、接受而以全力奉行之尤爲重要、於此中正又敢以十分之懇款、對於行將言旋之吾全體代表、貢獻下列之各點、願懇切開陳於各地父老昆季之前而祈求一致之努力、

一曰鞏固統一與尊崇法治 欲求統一之鞏固、當於民主與法治植其基礎、必以民主之精神爲統一之精神而後統一乃爲澈底、必以法治之軌範爲統一之軌範而後統一之效可久、統一之重要、不待煩言、苟以國家建設譬之建築工事、則統一者其基址也、無基址卽無建築、非統一則不能建設、然統一云者、非僅削平反側之謂、亦非僅統一行政事權之謂、眞正之統一、要當植基於全體之國民、誠以統一非單一之謂、必匯合衆流以歸趨於共同而後統一之力量乃生、然欲就衆異以求其共同、則又必須有共循之軌範、此中正之所以主張由國民會議制定約法以資共守也、 總理重要之遺教、其精神悉已包容於約法之中、今後全國同胞祇須以全力維護約法之尊嚴、則統一之基礎自固、唯頒法爲一事、行法又爲一事、我國從來守法尊法之習慣、較爲缺乏、民主與自由之故、意義常被誤解、致受一盤散沙之譏、以貽國家危亂之禍、是則法治精神之培養、又爲訓政工作之要件、必使法律有效、而後國家乃可久安、建設方得實現、在積極方面、凡法律所規定其應爲者、必須各盡其事而不可放棄職責、在消極方面、凡法律所限制其不應爲者必須絕對遵守而不可絲毫畔越、今後全國國民以至政府官吏與軍人、必須皆知守法爲立國立己立人之要、則不可再蹈放縱恣肆之錯誤、以陷國家於凌亂不安、無法律卽無自由、皮之不存、毛將安附、此爲吾全國同胞所應共勉而在教育方面亦應以嚴格的規律生活之培養、造成國民崇法守紀之精神、則民權主義乃得以充分實現、而憲政亦克早見其完成、

二曰確認民生爲建國之首要 依照 總理之遺教、討論民生問題爲國民會議重要之任務、政府此次鄭重提出實業建設程序案、與教育設施趨向之注重生產化職業化、以及約法國民生計章之規定、皆以此旨爲中心、中國今日陷於國貧民困之狀態、必須在經濟上有自給自足之能力而後方可言實現民族之獨立、亦唯國家在經濟上有自給自足之能力而後國民方有均給均足之享受、故增加生產實爲實行三民主義之根本、代表諸君子回歸之後、希望特別闡述此義於國民、農民能每年增加一斗之農產、工人能每日多作一小時之工作、卽國家與民族可少受一分外國經濟力之壓迫、故國民必以游惰爲可恥、以勞動爲可貴、而後可以自存、可以救國、民生主義方得實現而民族亦始可遂其生存、

三曰培養民族之毅力 不平等條約之束縛、國民既已加以一致之否認、中國在國際之完全平等自由、政府自當本其固有職權、必期其實現、唯於此有更願吾國民痛切認識者、國家完全平等自由之獲得、必以實現民族的獨立爲主要關鍵、苟民族之經濟力與自衛力未能達到獨立與充實之地步、則國際的平等與自由、託基猶極縹渺、故吾國民必須力屏虛憍之惡習、恢復民族的自信、涵養剛毅忍耐之德性、日夕不忘於雪恥圖存之工作、中正敢言以吾四萬萬優秀之民族、果能一德一心、刻苦黽勉、實行三年生聚三年教訓之決心、則不惟國家與民族達到完全獨立與自由、決非難事、且必能以三民主義之成功、植世界大同之基礎、此中正所灼然自信、尤願吾全國同胞之同具此自信心也、

四曰推進教育設施 教育爲立國之基礎、訓政時期之教育、量的增進與質的改善、應同時並顧、關於教育普及、中央及地方均當視爲首要之急務、而尤當恢復三十年前學校初興時代之精神、由各地人士引與辦教育爲自身應盡之義務、而後經濟與師資之困難、方有適當之解決、一方面質的改善、同爲重要、過去教育之不良、國家與人民已交受其敝、今後教育設施、務須依照中華民國教育宗旨及其實施方針之規定、與夫此次會議通過教育設施趨向案之原則、特別注重於固有德性之培養、強健體魄之鍛鍊與夫近世科學之灌輸、蓋非培養吾民族固有優美之德性、不足以奠民族獨立之根本、非提倡體育以增進民族之健康、則不足以保障民族之生存、而非注重於科學之灌輸、則國生產能力與生活技能、無由增進、而違反科學精神之傳統惡習、亦將無由更革也、

五曰安定地方秩序 目前國家之大患爲地方秩序之不甯、政府對於剿除匪患之未盡、實深引疚、責而當督率負責者以努力、唯地方秩序之安定、尤賴當地人士之協力自謀、更能事半而功倍、故興辦保甲、清查戶口、緝除匪類、充實人民自衛之能力與組織、改革人民不良之嗜好與習慣、各地人士均當效法前賢舉行鄉約之精神、各有盡瘁鄉里之努力、而後社會秩序必日見安甯、國家之元氣乃可恢復其旺盛、近年可憂之現象、尤在各地優秀人士之羣去其鄉、鄉村空虛之結果、必致庶事不舉而基礎日隳、此尤社會之隱憂、所當努力以挽回之者也、

六曰完成地方自治 建設工作以地方自治爲根本、此爲 總理特具之灼見、吾人既已接受 總理遺教而努力奉行、則今後工作、卽應以建國大綱爲人人必備之課本、而於其第八條所規定之調查戶口、丈量土地、辦理警衛、修築道路四者、尤加倍之努力、盡量促成、蓋憲政開始時期之到達、依於省縣自治之建設成績之如何、訓政六年、時限至促、吾人正須以團體競賽之精神、各自爲奮迅之前進、甚望諸代表加緊倡導、與各地同胞相互策勵、省達於縣、縣達於鄉、父詔兄勉、一致爲地方自治之促進、此爲國家建設之最基本的要件、三民主義之實現、將視此爲關鍵、蓋必自治事業一一興辦、而後四種政權之使用、方得歸着於具體之事實而不流於空虛、

希望由諸君子以達於全體同胞者、右之數端、未爲能盡、唯是此次國民會議之後、國家之政治已入一新階段、 總理昔日在北上宣言中說明國民會議之意義、諄諄以國民自決其命運自擇其需要爲言而歸結於國民之覺悟與奮鬥、自今以往、國家之建設與復興、旣已共定必循之步驟、揆諸知難行易之訓、唯在吾國民之艱苦力行、語有之、作始也簡、將畢也鉅、數載以來、國事之艱危至矣、而民族內在之生氣、則常蓬勃發露而不可掩、由磨厲而進光明、從奮鬥以求生路、此爲今日國民共有之職責、而代表諸君子所尤當珍重前修以期共勉者、蓋國民會議以前、革命成敗之責任、在於國民政府之能否領導國民而指示其應循之道路、國民會議以後、革命成敗之責任、乃在全國國民之本身、全國國民能否盡其最後之努力、並督促政府完成訓政之大業、此國民革命成敗之所繫、亦中國興亡所由判也、

各方歡宴出席代表

張學良演說希望兩點

本報南京電 遼冀旅京同鄉會十七日開會、歡迎張學良暨遼吉黑熱察綏河北民會代表、由張之江致歡迎詞、張學良演說、第一望諸代表來都、擁護國民會議、刷新政治、以期達到我們所希望的光明的憲政時期、第二望諸位感情永久化爲一片、彼此往返互相指導、

本報南京電 蒙古代表駐京辦事處十七日下午招待出席民會代表並歡迎蒙王業喻海順及那彥圖、由戴清廉主席、吳鶴齡報告此次民會蒙古代表提案、得有良好結果、

本報南京電 孔祥熙以此次西北東北代表遠道跋涉、同聚一堂、十七日下午特假五洲公園備點招游、藉資聯歡、

本報南京電 首都女界十七日開會、歡迎民會女代表、由陳逸雲致詞、舒德進答詞、

本報南京電 方本仁張繼徐厲生苗培成焦易堂劉尚清王家楨吳鶴齡等十七日晚宴民會代表、

本報南京電 僑委會十六日宴民會粵閩華僑代表及荷屬考察團、到林植夫、張貞、周啓剛、鄭螺生、余井堂、連聲海等百餘人、蕭吉珊致詞、林植夫答詞、

本報南京電 旅京川同鄉會十六日晚七時宴川代表、到向傳義彭綸等二十一人、主席盧伯琅曾擴情致詞、沈汲答詞、

本報南京電 中大金陵川籍同學十七日午歡迎川代表、主賓百餘人、向殿壽主席、郭領胡天昂常懷清李奎安答詞、

邊疆代表今日來滬

轉往西湖遊覽名勝

本報南京電 晉察綏甘清甯邊疆代表定十八日赴滬轉杭遊西湖名勝後返籍、

班禪喇嘛暫不離京

整理藏事尚有貢獻

本報南京電 民會閉幕後、班禪以對整理藏事、向政府貢獻尚多、將暫不離京、

本報南京電 班禪十七日晚宴蒙藏出席民會全體代表、盡歡而散、

本報南京電 中央政校西京青海、學生四十餘人、十七日晨謁班禪、班禪分別接見、語多嘉慰、

本報南京電 班禪有名馬百匹、已贈蔣主席、尚留養蒙古、十七日電令裝至張家口轉道運京、

祕書招待兩處工作

定二十念一兩日分別結束

本報南京電 民會祕書長葉楚傖諭該處、因整理文件籌備結束、十八十九兩日仍辦公、定二十日結束、

本報南京電 民會招待處以代表返籍手續尚多、定二十一日結束、

本報南京電 民會十七日閉幕後祕書處函各代表請取旅費、

出席將領分道返防

何鍵今日飛航赴漢回湘

本報南京電 宋鶴庚電何健、催返湘坐鎮、何健定十九日由京乘飛機赴漢、轉回長沙、

本報南京電 韓復榘定十八日返濟、

本報南京電 徐源泉夏斗寅錢大鈞十七日晚赴滬、

本報南京電 王金鈺十七日車赴平、

本報濟南電 王金鈺十七日午後六時乘平浦車過濟入京、

本報南京電 劉峙定十八日由滬返京、謁蔣主席代豫省災民請賑後、卽離京返防、

擁護民會電文

▲察哈爾來電 各報館鈞鑒、本年五月五日爲中央召集國民會議、遵奉 總理遺教、以竟革命全功、上體諄諄付託之重、下慰喁喁望治之殷、不平等條約首予鏟除、大無畏精神從發展、訓政建設次第實行、鞏固邦國、薄海同欣、除率全省各界敬謹慶祝、並竭誠擁護外、特此奉聞、諸維亮察、察哈爾省政府卯銑（十六）印、

▲蘭州來電 各報館鈞鑒、頃上國民會議一電、文曰、南京國民會議公鑒、頃聞大會於上二日第四次會議決議通過約法全案、植訓政之丕基、樹和平之保障、從此國民知所信守、庶政悉有遵循、戮力一心、共臻郅治、佳音遠播、歡騰海宇、謹電肅賀諸維察照等語、特聞、顧祝同陳繼承叩元印、

前日大會通過之審查報告

▲提案審查委員會審查報告第四號、敬報告者、本委員會於本月十三日在國民會議議場三樓本委員會會議廳舉行第四次審查會議、計出席委員四十人、審查續奉交到之提案一百七十餘件、當經分別決定提會與否或建議處理辦法、茲謹將開會審查結果、開列一覽表、具文陳請鑒核施行、謹附上主席團一覽表一紙、提案審查委員會召集人彭濟羣、

提案審查委員會第四次會議審查結果一覽表

一、合併提出會議者 一、請國府實行法令各省主席及省委不得以現役軍人兼任案、二、提倡國貨以救濟絲綢案及發展蠶絲業計劃案、三、設立經濟會議以解決中國經濟問題案、四、限期禁絕種烟案及請澈底禁烟案、五、爲謀救濟失業工人特擬具辦法請予從速施行案、

二、不必提出會議者 一、剷除法官之弊惡以肅正司法案、二、統一國防編制並派員督促各省限期觀成以求根本肅清匪患案、三、建設文化中心案、四、限制田賦附加並嚴禁預征丁漕以蘇農困案、五、限期澈底肅清赤匪並妥籌善後案、六、英俄庚欵餘額重新分配興辦華北水利案、七、政府應以漸進方法實施以機會平等教育案、八、由國民會議議決籌借外資化兵爲工化兵爲農以解決軍事問題藉謀永久統一案、九、救濟工友失業案、十、請中央補助青海建省費案、十一、請以大會名義發表宣言自動撤廢不平等條約案、十二、請提倡生產技能以發展國民生計增進人民謀生技能案、十三、請政府積極整理國辦實業並保障民辦實業以充裕人民生計案、十四、促進實施義務教育案、十五、補助私立大學中學案、十六、各省徵收營業稅應以營業純益爲標準案、十七、審核一切外債分別予以承認或否認案、十八、施行德政並提倡輿論案、十九、發展農業案、二十、請中央以法令規定創辦工廠最低限度之資本額 及最低限度必要之設備、應由主管官廳查覈藉以防止投機危害實業影響工人福利案、二一、確定人權保護制度案、二二、請令考試院舉行各種考試錄取從寬實習期間應延長案、二三、創設國立各種實業專門學校以訓練專門人才案、二四、促進整理土地案、二五、切實普及工人子弟義務教育及工人補習教育案、二六、依限完成地方自治案、二七、請增進國立圖書館並先於青島試辦案、二八、請貸欵農村鑿井以防旱災案、二九、尅期完成粵漢隴海張多三鐵路以利交通案、三〇、厲行普及三民主義教育案、三一、嚴行懲治貪污官吏案、三二、遵奉 總理遺教厲行兵工政策以裕國計而利民生案、三三、廣設工人補習學校以提高工人之知識而謀社會之進展案、三四、取消有礙主權之魯案協定無條件收回膠濟鐵路以杜帝國主義之侵略案、三五、採取革命的外交手段卽時自動宣布無條件廢除一切不平等條約以求中國之自由平等而謀主權之完整案、三六、實施利民墾殖發行公債以裕民生而禦邊患案、三七、恪遵 總理遺教提倡固有道德化民成俗而固國本案、三八、明定北平爲全國文化中心區域案、三九、提倡農村娛樂事項以防農業勞動者減少案、四〇、請定經書於教科中俾符 總理遺教以正民德而延國性案、四一、劃撥廟產興學案、四二、自動宣布廢除不平等條約案、四三、由國民政府制定宗教保障法 保障宗教教育事業及宗教團體財產以利民族文化之發展案、四四、請大會發布警告封建餘孽及殘餘野心軍人書案、四五、確定民生經濟綱領 與約法爲訓政之兩翼以利今後建設之進行案、四六、大會應發布告全國革命軍人書謝其參加 軍政完成統一並望其繼續努力打倒帝國主義完成國民革命案、四七、大會應發布告世界各國國民書報告中國國民革命之現狀及中國國民之決心與願望請其一致努力携手向世界大同之路前進案、四八、爲實施本黨勞工政策請特設勞工行政機關以責成而慰勞工案、四九、保障言論自由優待新聞記者扶助新聞事業案、五〇、注重國民人格修養挽救頹風以維國本案、五一、於最短期間完成包甯鐵路以開發西北而固邊防案、五二、確定教育經費並保障其獨立案、五三、取銷領事裁判權案、

三、建議於主席團交剿滅赤匪報告案特別審查委員會者 一、限期肅清匪共並撫輯流亡案、二、限期肅清匪共並撫輯流亡案、三、限期肅清赤匪並嚴密民衆組織以一步驟而竟全功案、四、肅清共匪並籌辦善後以拯災黎案、五、厲行限期肅清各地匪患以安民生案、

四、建議於主席團交教育審查委員會審查者 一、全國動員限期普及成年補習教育以促成四權之行使案、二、限期普及識字教育案、

五、建議於主席團交經濟財政兩審查委員會併實業建設程序案審查者 一、修正實業建設程序第二項滄石路後加入滄州學濱路案、

六、建議於主席團交國民政府酌辦者 一、樹立財政方針實行烟酒專賣以裕國課減輕鹽稅紗布稅而維民生案、二、取消青海出口土貨之苛稅雜捐以恤商困案、三、爲提倡工人教育請設補習夜校及子弟學校案、四、移民殖邊鞏固國防案、五、由國民會議議決中央應特別注意實施移民殖邊案、六、青海所有駐軍移兵於墾以鞏西北國防案、七、請咨國府特許華僑組織商辦福建全省鐵路股份有限公司先辦嵩汀鐵路 徐圖進展以便交通而利開發案、八、値此實行廢除不平等條約之時外人在華所佔鑛權及所營公用事業應分別收回以重實際而維國本案、九、防止海匪案、十、厲行合作事業訂立整個方案以推進地方自治完成訓政工作案、十一、廣設醫藥助產專門學校及公立醫院案、十二、限期確定基金收回膠濟路以保主權案、十三、爲紀念總理擬在北平設立癩病研究院案、十四、國家宜設立完備專門農業學校指導全國農業之進展以挽回農村之頹喪案、十五、振興黃河流域水利案、十六、救濟山西金融案、十七、開發西北辦理工賑以謀建設而救災黎案、十八、禁革蓄婢養媳之陋俗以重人道案、十九、修正民法親屬編案、二〇、請國府通飭商品檢驗局停檢運銷內地國貨案、二一、取締一切非法印花以恤商艱案、二二、指撥庚欵補助西北各省教育經費案、二三、請催政府速撥鉅欵賑救甘甯青三省災黎案、二四、請速撥賑欵以救災民案、二五、請中央撥給甯夏駐軍餉糈案、二六、設置國立西南大學案、二七、在甯夏省城開辦西北實業大規模毛織品工廠案及開辦大規模之毛織工廠以提倡國貨挽回利權案、

七、建議於主席團交國民政府核辦者 一、導淮應江海分疏從速道入江故道入海請明定綱要以重民生案、

八、建議於主席團交國民政府參考者 一、實行直接徵稅專方教育經費以辦理普及教育 扶助貧寒優秀子弟升學提高小學職教員待遇案、二、厲行衣食住行四大需要之民生建設案、四、請確定以鄉村建設為建設根本大計並厲行計畫實施案、、農會法中應明定農會有提出制裁欺壓農民及破壞或阻礙農會宗旨者之權利各級農會附設農會公斷處以便處理農民糾紛案、五、化兵為農工以發展實業交通案、六、統一河務行政以便管理案、七、積極發展水產教育以興漁業案、八、請劃一治理黃河行政系統、於中央設置統治機關以一事權而興水利案、九、發展航業案、十、確定土地政策以保護佃農造成自耕農為目的案、十一、裁減滯賦限制附稅以救濟農民案、十二、確定國家地方建設經費實施建設以發民生案、十三、設置改良幣制委員會案、十四、先行修築綏新汽車路以發展西北商業案、十五、澈底實行保護關稅政策以發展我國工商業案、十六、畫定漁區保護漁業案、十七、提倡航業以挽回利權案、十八、重行改訂印花稅暫行條例及切實分設各地建反印花稅條例審理委員會以免擾民而利工商業案、十九、國民日用必需品由公家設公賣所任分配之責以人民組織消費合作社為補助案、二十、請中央厲行移民政策裁軍移犯廣植邊疆以增進國富而固國防案、二一、修正工會法規定工人應加工會為會員並規定工會得組織縣省全國工會聯合會以維工運而增勞工福利案、二二、請中央提前實行工廠法並修改工廠法第四十條規定工人紅利分配成數以息勞資爭端案、二三、普及農村婦女教育以利訓政案、二四、免除麥粉統稅以重民食而維農業案、二五、請國府從速頒布失業工人救濟法(或職業介紹法)最低工資法勞動保險法勞資契約法案、二六、擴充青島港以利華北商務案、二七、明定稅目劃一稅率以清稅捐積弊而裕庫款案、二八、改進西北教育案、二九、修正工廠法並由國府提前施行以便勞資有所遵循案、三〇、從速重行厘訂礦工待遇規則並通令全國礦廠實行案、三一、全國各縣市應從速廣設貧民習藝所藉發展實業而濟民困案、三二、遵照 總理實業計劃及對內政策第三條之規定將全國煤礦按其輕重收歸地方及國家經營以謀發展而利民生案、三三、迅予開發西北以鞏固邊防案、三四、規定工業系統分別國營商營實行負責提倡以維國本案、三五、開闢漁港並設漁鹽及漁鹽銀行以重民生案、三六、推廣農村教育改良農事設施發展農村經濟案、三七、農村建設案、三八、實行整理幣制以救濟金融案、三九國民政府在財政上宜調劑盈虛資助邊遠貧瘠區政費以利訓政之進行案、四〇、請實施衛生建設事業以促國民健康增高國際地位案、四一普及農業教育以圖農業發展、四二、利用被裁之兵實行屯墾以固邊防而消隱禍案、四三、發展西北交通案、四四、確定國家軍隊費總額及駐防辦法案、四五、根據 總理遺教確定水產建設步驟案、四六、整頓各級學校以資改進教育案、四七、修正工會法及工廠法以保障勞工利益案、四八、建設東北國防應先注重交通謹擬概略提請公決案、四九、振興西北實業計劃案、五〇、厲行心理建設以杜亂源案、五一、擬定特種工會法草案請從速施行案、五二、請咨國民政府切實施行勞工教育案、五三、修正工會法案、五四、增加捲烟稅以救災民案、五五、切實維持及保護民營電氣事業而重建設案、五六、請速擬定佃種條例以保護佃農案、五七、整飭軍紀案、五八、催促實現縮小省區案、五九、獎借對外貿易助長農工發展以鞏國基而裕民生案、六〇、我國社會教育應與學校教育同等注重、六一、成立國際貿易處以發展國際貿易案、六二、取締苛捐雜稅以蘇災民而利商賈案、六三、宜收回三道河小橋畔領土劃入寧夏省案、六四、甘肅僻處西陲金融枯竭交通梗塞商困稅雜人罹天災救濟之策端賴協助條具理由請予公決案、六五、完成心理建設充實邊防而奠國基案、六六、請政府明令免除差役以濟民困案、六七、監察院之監察委員國府之參事每省至少須任命一人案、

九、建議於主席團交國民政府辦理者 一、嚴禁女子纏足違者以法律制裁案、

▲提案審查委員會報告第五號 敬報告者、本委員會於本月十四日在國民會議議場三樓本委員會會議廳繼續舉行第五次審查會議、計出席委員四十五人、當將先後奉發未及審查之各提案一百七十餘件、一併審查完竣、除應保留者各案外、理合將開會審查結果、分別開列一覽表、具文陳請鑒核施行、謹上主席團、 提案審查委員會召集人彭濟羣附一覽表一紙、

提案審查委員會第五次會議審查結果一覽表

一、併案提出會議者 一、取消鴉片特稅限期禁絕以除民害案、二、限令立法院從速訂定公務人員禁烟不力連坐法澈底肅清全國鴉片案、三、澈底禁烟案、

二、不必提出會議者 一、肅清赤匪案、二、澈底澄清吏治案、三、多設國有工廠救濟工人失業案、四、請定平漢鐵路工人「二七」慘案為革命紀念日案、五、修正稅則開發實業以裕民生而固國本案、六、確定以後舉行全國選舉時、商人應與其他職業團體一律採用直接選舉制度案、七、切實培植及保障獎勵農業技術人員以資農業發展案、八、設立全國農業改良委員會督促全國農業場所以統一事功而便利進行案、九、實行八小時的工作案、十、政府督率各地商會厲行國貨運動獎勵設立國貨商場以挽利權案、十一、地方不得發行公債案、十二、保障漢蒙藏佛教徒約法上所許之國民權利案、十三、旅業工人黃包車工人應准其組織工會案、十四、向華僑勸捐創造南洋艦隊以實國防案、十五、各縣市應有縣市總工會之組織案、十六、准予挑販組織團體案、十七、請實行現役軍人不得充任各省政府主席案、十八、積極防止赤禍案、十九、請國府令飭實業外交兩部會同解決中古商約案、二十、全國應實行二五減租以增加農業生產發展國民經濟案、念一、請制定推行合作事業具體方案以便實施而促國民經濟之發展案、念二、鞏固和平統一基礎案、念三、發展華僑教育案、念四、明令提倡科學醫術案、念五、保障人民團體法律上之活動並確定其經費來源以固其而生活造成民治的基礎案念六、請中央及地方政府撥款設立助學金以栽培貧苦天才子弟案、念六、請由縣政府切實負責令飭各鄉鄉長副校董負責籌措鄉村小學經費以期鄉村小學發達為教育普及之基礎案、念八、厲行二五減租以救濟農村經濟案、念九、由國民會議付託中央政府以鏟除反動之權為永久和平統一之保障案、三十、優待平等條約國僑民並予以商業上之便利以期不平等條約國政府及其人民覺悟自動的取消不平等條約而收回治外法權案、三十一、縣自治籌備委員會應由縣黨部與縣政府聯合組織分工進行案、三十二、凡由政府任命之公務人員非經依法考試或銓敘合格者不得充任案、三十三、請政府實行第三屆第四次中央全體會議決議案迅速發還民營企業以保產權而安人心案、三十四、地方自治組織應以鄉村為中心案、三十五、廢除不平等條約取銷虐待華僑苛例以解除華僑痛苦案、三十六、請以厲行鄉村民衆教育為訓政時期之教育政策案、三十七、請令飭司法機關如遇鐵路員工有違法或被告發時須先通知其主管官署或該管首領再行依法逮捕或傳訊案、三十八、聯合世界上以平等待我之民族組織三民主義的國際聯盟案、三十九、推廣我國產絲區域改良產絲方法以增加生絲出口案、四十、請國府指定的款補助學術團體發揚文化事業案、四十一、促進和平統一案、四十二、全國人民應一致協助中央完成首都建設案、四十三、請政府明定全國歲入歲出概算案、四十四、振興航業收回內河航行權案、四十五、軍人權力限制案、四十六、請廢除不平等條約案、四十七、請撤消常關案、四十八、請頒明定商場結束及店員解僱日期案、四十九、宜設縣長訓練專校以期修明政治案、五十、請定張故師長輝瓚殉難日為剷共紀念日案、五十一、約法通過後凡以前國府頒布之法規應送國[illegible]、五十二請規定中等學校不准男女合校以維校風而免荒學業案、五十三、應將軍隊分戍要塞要地劃分防區俾專責成以衞民固邊案、五十四、請對共匪剿撫兼施恩威並用對蘇俄永絕邦交案、五十五、發行內國公債以資剷平匪患並謀建設以圖長治久安案、五十六、擬請國府轉飭各地政府按月補助農會工會教育會經費以利民運案、五十七、設立最高經濟計劃部俾經濟建設有通盤之計劃案、五十八、請規定四月一日為張故師長石侯先生殉黨紀念日案、

三、建議於主席團交外交審查委員會審查者 一、請政府督促莫全權在莫斯科會議中本中俄及奉俄協定主張無條件收贖東省鐵路以防宣傳共產而期鞏固國防案 二、贖回中東路案

國府閱兵禮(一)蔣總司令上馬閱兵

四、建議於主席團交軍事審查委員會審查者 一、軍官佐應由軍政部統一訓練依法補充以端趨向而一事權案、

五、建議於主席團交國民政府酌辦者 一、祕魯政變士人乘機搶劫華僑商店及民居請政府嚴重交涉並早訂立新約保護華僑案、二、修訂中美移民條約案、三、嚴令各機關公用物品儘先採用國貨案、四、救濟國內紗廠以解決民衣案、五、籌撥庚款從速贖回膠濟鐵路以除日本在華北侵略之根據地案、六、請確定對待韓僑方針案、七、增設女子中學及鄉村女子師範學校案、八、中央應在海外多設金融機關以利匯兌案、九、請撤換駐日公使汪榮寶案、十、向日本政府交涉取消限制華僑入國及營業案、十一、請如期施行新工廠法及其施行條例確定工人最低工資率即行取消包工制以保障工人生活案、十二力爭濟南慘案速提出交涉由賠償損失項下撥款創辦五三工廠五三公學教養被難家屬子弟為國恥永久紀念案、十三、海外華僑為本黨工作被當地政府驅逐出境之黨命應促外交當局加緊交涉務達撤消目的案、十四、限期統一國語案、十五、請速查照前此兩次編遣原則完成編遣工作以固國防而便整理財政案、十六、請中央與地方政府明定獎勵小學教員辦法案、十七、海外華僑身受虐待應急速交涉解除並飭駐外使領切實保護案、十八、開發東三省森林案、十九、限期完成 總理中國北部中部造林計畫案、二十、提撥庚款普及農村教育案、念一、由中央指撥專款並獎勵興辦蒙古教育各項文化事業案、念二、為抵制外貨挽回利源亟須開辦國貨毛織工廠及造紙工廠以充裕民生案、念三、救濟貧民辦法案、念四、從速設立中央及各省縣農業試驗場以改造農業增進農產案、念五、從速收回租界地及外人居留地以固國權而杜經濟侵略案、念六、於赤匪消滅後應國防之需要酌留強有力之軍隊若干師餘者用以開發邊疆以期寓兵於農案、念七、擴充海軍空軍以固國防案、念八、速制定墾荒保障條例提倡人民開荒以增加生產案、念九、請於工會法內增訂組織全國及各省市縣總工會之條文以符 總理遺教而謀工會組織之健全案、三十、擇水陸交通中心之地籌設大規模之工廠收納窮民案、三十一、請扶植大豆麥麵各事業以維民生案、

六、建議於主席團交國民政府參考者 一、俟擴軍事善後、須實行編遣案、二、凡受赤禍最深災情奇重之區應從緩創辦營業稅俟匪共肅清元氣稍復再行舉辦以蘇民困而培稅源案、三、應修改營業稅則俾全國一致期推行盡利案、四、改革教育制度案、五、工廠法應請政府先將國營業事並租廠實施以示倡導而利推行案、六、為擬請中央代江西發行工賑公債一千萬元修築公路以利清剿而濟災黎案、七、確定中國勞工教育設施案、八、請國民政府妥籌辦法從速清理積案積極保護華僑案、九、請國民政府實行獎勵國貨輸出以維持僑商營業發展國際貿易案、十、關稅宜極端採保護稅制案、十一、擬請咨行國府令行全國國有鐵路輪船國礦郵政製造等機關主管人員及工作人員一律舉行考試案、十二、發行公債徵集全國現存盧布收回中東路案、十三、嚴禁外商在沿江內地私設行棧以免經濟侵略案、十四、積極興辦東北大規模之實業以防帝國主義者之經濟侵略案、十五、遵照 總理遺教實施糧食管理以解決民食而樹民生基礎案、十六、切實收復達賴西康侵地恢復中藏交通以利宣揚黨政而重國家主權案、十七、整頓財政案、十八、提倡崇尚節約案、十九、請實施公共衛生建設以促進民族健康案、二十、整頓縣治案、二一、請國府向澳洲政府取消苛禁華僑入境並委宋發祥復任澳洲總領事案二二、請國府慎擇外交人才分任駐墨西哥領事續訂中墨新約派艦赴墨宣慰指導以保旅墨僑胞利益而堅其意志案、二三、國產農品須先供給國民俟有盈餘方准運銷外洋案、二四、請設立中華民國公共保險儲蓄實業銀行以挽回利權而興實業案、二五、請提倡中國固有文化恢復民族精神以遏赤匪邪說而杜亂源案、二六、全國農村遍設農民補習學校以普及教育而提高國民智識案、二七、請以國家全力救濟甘青甯三省案、念八、開發邊疆以固國防案、念九、發展農村經濟以厚民生而堅固國民經濟基礎案、三十、根據 總理遺教製定移民殖邊綱領案、三十一、全國工業應即電氣化案、三十二、援照山西清毒品委員會辦法通行全國以除毒害案、三十三、四川善後案、三十四推廣西北新建各省教育案、三十五、普及農村教育計劃案、三十六、為改革農業生產與分配社會化請製定農業合作社法案、三十七、改良法院組織與審級制度案、三十八、收回長江兩岸沙田以裕國庫而利農業案、三十九、籌設中央昆蟲局暨各省之昆蟲局切實解決害蟲問題案、四十、嚴定田賦地稅之法定額並將徵收數額改兩為元案、四十一、修正營業稅法應按資本徵收以免紛擾案、四十二、請國民政府將廣東瓊崖改為特別區以作縮小省區之試驗案、四十三、整理田賦以清積弊案、四十四、請修改工會法第八條改以鐵道部為各鐵路工會直接主管官署案、四十五、減輕國煤運費案、四十六、劃分全國為十二軍區案、四十七、限期完成實業計劃案、四十八、請議提倡國貨案、四十九、請議修正商會法及施行細則案、

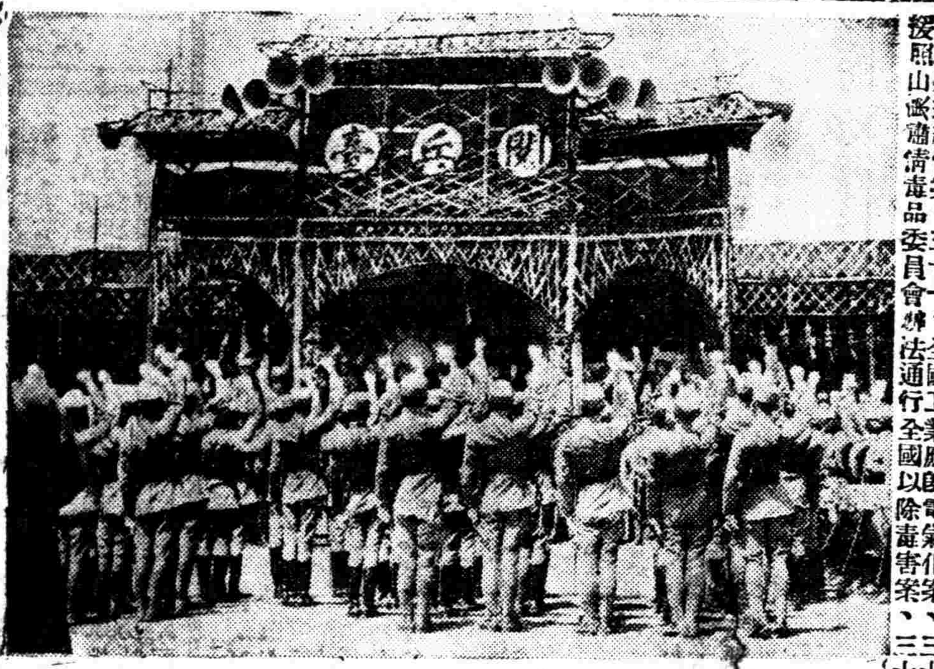

國府閱兵禮(三)閱兵後呼口號

國府閱兵禮(二)閱兵台上之要人

五十、建設中國農村案、五十一、請明定中國固有道德為實施訓政標準案、五十二、請保存各縣教育款產經理委員會之組織交國民政府令行財政部收回飭令各省准本年內政會議決議取消該會之明令以維學款獨立而利教育進行案、五十三、充實邊防案、五四、安插失業貧農嚴防鄉村赤化請通令各省縣速設貧民工廠提倡家庭工業為改良農民生活調劑農村經濟之應急政策案、五十五、擬請減免出口蛋稅以提倡國貨而裕民生案、五十六、請嚴密查考外人在內地所設立之教會學校所存之教義所授之功課是否有妨害中國民族獨立之精神以憑取締案、五七、各省推廣女子中等教育案、五八、提倡全國蠶絲業推廣外銷以維國本而裕工農案、五九、施行新鹽法應由政府迅籌的款整理場產貸款鹽民抵補附稅並救濟失業案、六十、實行改定省行政區域案、六一、實行全國徵兵制度案、六二、請於首都設立全國婦女職業指導機關案、六三、請擴大提倡國貨運動獎勵國內生產案、六四、開發西北以裕民生而固國防案、

七、併前案辦理者 一、分撥庚款興修華北河道及葫蘆島商埠案、同類案件業奉主席團發交經濟財政聯合審查委員會議決請交國府參考、二、恢復農礦部重訂農業行政機關系統案、同性質之案係請交國府酌辦者、三、明發新疆移民墾荒寓兵於工以鞏富源案、同性質之案係請交國府酌辦者、四、急速向各國政府交涉取消待遇華僑苛例案、第七次會議業經提出討論、

八、作為建議案不必提出會議者 一、組織中華民國國民外交後援會以充實民衆對外力量案、二、對英帝國主義宜布經濟絕交案、三、請國府與各國交涉取消虐待華僑諸苛例案、四、國府應從速與暹羅訂條約以保護四百萬華僑案、五、救濟被難華僑案、六、華僑回國應予切實保護否則將負責長官嚴予懲辦案、

▲提案審查委員會報告第六號 敬報告者、本委員會先後奉交審查之提案四百五十餘件、迭經將審查結果具文陳報在案、茲又於本月十五日上午十時、在國民會議議場三樓本委員會會議廳、續開第六次審查會議、計出席委員四十人、經將奉發復議之禁烟各案、及確定教育經費來源案、指定的款補助學術團體案、重行提出討論、並決議(一)厲行禁烟並嚴懲禁烟不力人員案、及限期禁絕種烟案澈底禁烟案、取消鴉片特稅限期禁絕案、限令立法院從速訂定公務人員禁烟不力連坐法澈底肅清全國鴉片各案、建議於主席團、交國民政府切實辦理、(二)確定教育經費來源案、及指定的款補助學術團體案、建議於主席團、交國民政府參考、茲謹將審查結果具文陳請鑒核施行、再本委員會此次審查各項提案、爲節省大會討論時間起見、凡與大會決議意旨不相賠合、或政府業經辦理或已決定原則正在規劃實施、或大會已有另案決定辦法、未及併案提出者、均議決不必再行提會討論、惟各代表此次所提案件、大都係屬經國宏猷足資參證擬請將本委員會議定不必提會討論之件、除二三保留之案外、亦一併交由國民政府參考、藉收集思廣益之效、是否有當、併請裁奪、謹上主席團、 提案審查委員會召集人彭濟羣、

▲接受 總理遺教宣言起草委員會報告 奉交起草關於接受 總理遺教宣言一案、於本月十五日下午三時、在議場二樓第二審查室開會、計到王漱芳張鳳九胡伯岳葉楚傖狄膺王世杰邵力子七人、僉以為接受 總理遺教、為大會重要議決案之一、此一番重要意思之表示、大會總宣言中決不可少、為避免重複、併使大會宣言更加充實計、大會接受 總理全部遺教一番意思表示得格外鄭重計、擬將全國國民敬謹接受 總理遺教一節、歸併大會總宣言、是否有當、敬請察核 謹上主席團、 召集人葉楚傖 五月十五日、

中央臨全會期未定
召集與否須今日談話會取決

本報南京電 中央臨時全會前擬二十日舉行、茲悉將暫不召集、 本報南京電、記者十七日訪蔡元培、據云、五中全會期尚未定、須十八日中央談話會決定、其要務(一)接受國民會議決案、(二)公布約法手續、(三)召集四次全體代表大會日期之決定、(四)督促政府各法制之完成、

陳銘樞赴日考政治
孫希文到京詳陳粵事

本報南京電 陳銘樞呈行政院、准赴日考察政治、陳確于十六日離滬、僅祕書一人隨行、 本報南京電、陳銘樞派代表孫希文十六日晚來京、深夜謁蔣主席於私邸、秉陳粵事、作詳細報告、十七日晨四時始返十九路總部下榻、十七日午復報告後、往謁蔣主席、聽候訓示、

各方一致斥陳濟棠
過去反抗中央者何一不失敗
吉凶在於一念忠告猶可接受

太原來電 各報館均鑒、頃致廣東陳總指揮一電、文曰、廣州陳總指揮伯南兄勛鑒、統一初成、望治孔亟、吾兄受黨國倚畀之重、宜如何協力同心、共策共濟、對內急圖建設、對外力挽國權、給容以個人私憤、動搖國本、乃部同志等陷電以後、吾兄突有江電以應之、繹覽所言、深為駭異、方今訓政開始、人心一致、有違正軌者舉國共棄、我兄為吾黨先進、愛護黨國、當不後人、是非利害、尤應明辨、為逞意氣、自毀前功、諒為智者所不取、且觀過去之反抗中央者、結果何一不身敗名裂、時至今日、已斷斷不容再有擁兵負嵎之圖、自兄江電發表、滇鄂湘贛諸省以正義相責者聯翩而來、人心向背已屬昭然、兄今赤匪未靖、更應擁護中央、共除民患、若於此時誤走錯路、直為和平作障礙、共匪造時機、而使甫經奠定之革命根據地再遭糜爛、數百萬喘息方蘇之人民、重罹鋒鏑、數年來艱難締造之黨國、復構內爭、將何以慰 總理及諸先烈在天之靈、更何以副同胞企冀和平之望、職為亂階、破壞統一、吾兄明哲、豈肯出此、亟盼拋棄私嫌、顧全大局、勿蹈歧途、弟等為擁護黨國、為愛惜同志、心有所見、不忍不言、兄之吉兇、猶在一念、若不猛省、甘冒不韙、則有愛吾兄者亦無如之矣、何去何從、尚希審擇、商震、徐永昌、楊愛源、傅作義、孫楚、榮鴻臚、周玳、趙承綬叩刪等語、尚望國人一致擁護中央、主持正論、以遏亂萌、黨國幸甚、商震、徐永昌、楊愛源、傅作義、孫楚、榮鴻臚、周玳、趙承綬叩刪(十五)印、

▲泰安來電 各報館均鑒、頃覆何主任敬之等一電曰、奉讀真電、勸告粵陳、忠言讜論、詞嚴義正、棒誦迴環、無任欽佩、民國成立、已歷念年、外侮憑陵、內患迭起、國家殆危、民不堪命、[illegible]服從中央命令、各軍袍澤、全國同胞、同心戮力、遏止亂萌、[illegible]馬鴻逵、馬騰蛟、馬全良、盧忠良、馬寶琳、馬鴻賓、劉郁芬、馬魁全叩刪辰印、

潼關來電 各報館均鑒、頃讀何應欽何成濬何鍵魯滌平四同志致廣州陳濟棠真電、大義凜然、言詞懇摯、凡我黨員共宜猛省、自鄧澤如陷日通電發出後、蔣主席即請中央審查處之、蔡張吳張李五監委亦去電勸告、方謀適當之糾正、冀免政治之紛爭、凡我同志、應一致主張、促其覺悟、陳濟棠身為黨員、又屬粵方軍事領袖、即不能糾正其錯誤、亦當以鎮靜之態度、候中央解決、何得推波助瀾、妄持謬論、[illegible]破壞和平統一之局、[illegible]委員暨全體黨員同叩寒(十四)印、

商震昨晨攜款返并
各軍欠餉可發兩月
餘款整理晉省金融

本報北平電 商震延至十七日晨六時始離平返晉、臨行談、因待款折換現洋、故行期屢緩、仍有五十萬未免現、將以百萬發各軍編遣欠餉、約可補足二月、餘以之整理晉省金融、本人將俟副司令返平後、再來請示晉善後事宜、

總部令嚴緝戴恢垣
滕戴叛部潰竄沅屬
湘黔軍正協同追擊

本報長沙電 總部以前第十獨立旅長戴恢垣、嘯使兩營叛變、謬發東電、偽稱奉令仍回原職、[illegible]

李明瑞有被擊斃說
永新逃湘者之報告

本報長沙電 據由贛屬永新逃回小販報稱、李匪明瑞[illegible]

總部令限期清贛匪
贛行營報告收復匪區

本報南京電 總部十七日電令各剿匪部隊、限三星期內將贛省所有各匪、完全肅清、以絕根株、 本報南京電 十九路總指揮蔣光鼐電京、謂本軍奉令會同廣昌安樂永豐一帶各軍圍剿竄都雩都等地赤匪、務於最短期間將擾贛赤匪全部肅清、刻我軍已由興國原防向前推進四十餘里、 南昌來電 各報館均鑒、我第二十六路軍於十六日未刻佔領東韶水匯、我十九路軍於十六日午佔領城崗圩等處、斃匪數千、俘虜千餘、繳獲步槍四百餘、匪向東固方面潰竄、正派隊清勦中、特開陸海空軍南昌總司令行營參謀處叩篠印、

藍溥森來京
續商中英法權

本報南京電 英使藍溥森定十八日晨到京、續商中英法權、

陳立夫焦易堂
辭國醫館兼職

本報南京電 陳立夫焦易堂十七日辭中央國醫館理事長及館長、因事務紛繁、不克兼顧、

逸仙艦竣工
將編隊赴京

本報南京電 逸仙艦工程已全部告竣、定一日升旗、編隊來京、海部調升陳泰為艦長、

黑河俄捐苛重
▲外部電莫就便交涉

本報南京電 外部接駐黑河總領權世恩電、蘇俄捐稅繁重、僑胞難負担、外部已電莫德惠就便設法磋商、

何振藩返漢
即日回防

本報漢口電 三十四師代師長何振藩十六日離京、十八日到漢、即日返防、聞何此行入京、兩次謁蔣主席、極蒙嘉許、蔣主席對何部除剿匪損失、大致完全補給、並允嗣後如有所需、隨時盡量補充、

康藏已停兵
靜候調解

本報南京電 記者十七日訪達賴總代表棍却仲尼、據云、白茹達結兩寺糾紛、雙方已宣言停止、軍事行動已各歸原防、靜候中央大員調解、

京民教實驗區
教部計畫創辦

本報南京電 教部為普及民衆教育、計畫創辦首都民衆教育實驗區、由京市教局按照進行、擇定湯山教育館先行試辦、

京市美術展覽
今日開幕

本報南京電 京美展會十八日晨在市府大禮堂行開幕禮、下午在夫子廟會場開始展覽、

黃埔小學
總部籌辦

本報南京電 總部為普及軍事教育及鍛鍊國民身體、擬添辦黃埔小學、以便按級就學、已極積籌備、

籌建勞工新村
開始收買民地

本報南京電 蔣主席及各將領發起殘廢軍人勞工新村、已由籌備處在陵園至湯山一帶收買民地、預計需地五百畝左右、建築費定為一百萬、預定建十個新村、本年內先成立兩個、餘限明年一律完成、

機器製造廠
廠址擇定下關
實部籌辦

本報南京電 實部籌辦首都機器製造廠、十七日下午籌委會開會、設計一切進行事宜、資本定一百萬、已交國府核准、提出本屆英退庚款董事會會議、通知英國購買機件、廠址擇定下關三叉河、

五航政局
下週成立

本報南京電 交部在滬津哈漢粵設航政局、已籌備竣事、下週成立、

收回滬法公廨
外部催商協定

本報南京電 收回滬法公廨交涉、延擱已久、外部特照會法使、轉飭使館秘書魯茄脫滬總領格霖早日晉京、以便進行商訂協定、

平市設計會
下週可成立

本報北平電 平市設計委員會決延聘專家及有經驗者三十三人為委員、下週可成立、

平春運給獎
▲力伯津得特獎銀盾

本報北平電 平市春季運動會十七日上午晨九時發獎、由胡若愚主席、胡夫人給獎、胡特獎力伯津銀盾一架、

胡若愚談話
▲開灤礦潮不難解決

本報北平電 胡若愚談、開灤礦工風潮、不難立時解決、因長久繼續、局方與工人各有不利、本人未派員加入調解委員會、

四十四師
增設獨立旅

本報漢口電 蔣主席准四十四師增設獨立旅、

陝省西區清鄉
著手進行

本報西安電 陝省西區各縣自春至夏極為不靖、刻下岐鳳汧隴扶等縣由十七師四十九師配兵駐防、另派步騎各營及獨立連分途出發剿匪、該旅長楊渠統擬分往所部駐防各縣視察、並商同地方官紳進行清鄉事項、以弭隱患、

商南團匪擊潰
崔二旦竄嵩山

本報西安電 商南團匪任子武已被張子厚部擊潰、退向陝西、盤據盧氏之匪崔二旦現已竄至嵩山中、無西擾慮、

雜電

本報南京電 日方要求允許漁船以中國港為根據地、在接近中國外海捕魚、外部已駁覆、

本報南京電 財部令各關監督充分收受關金兌換券、以資提高信用、

本報南京電 總稅務司梅樂和十七日電財部、預算炸燬川江空嶺險灘經費、須需洋銀一百萬兩、特咨交部、撥加川江附稅、不足數由政府撥給、

本報南京電 交部咨外部、以去歲俄人挑釁、所有經中東路寄運郵件均被扣留、請轉電俄交通當局交涉、

歐洲聯邦會議
德法兩外長舌戰稅約問題
寇蒂斯稱……關稅壁壘太深造成經濟危局
白里安稱……違反現約契合不能容許存在
意代表格蘭第奧代表史科白各有重要演說

十六日日內瓦電 今日歐聯委員會議、先由主席白里安致辭歡迎俄土但澤冰島代表、後德外長寇蒂斯起立演說、首語即稱、吾人必須明白辨認、做成今日經濟危局之種種原因、嗣乃加以分斷、謂其主要原因、由於糧食與原料之生產旣感過剩、而各國購買力與消費量又形銳減、歐洲今日已深蒙影響、且因一洲之內、分爲無數小範圍、更感受非常痛苦、洞鑑至此、乃輕輕逗出德奧稅約、謂德國經大戰與鈔幣狂跌兩重打擊、經濟力大爲削弱、不得不謀一救濟方法、故特別注意於此種關稅聯合、嗣乃轉至本題、暢論經濟危局、將歐戰後造成二萬公里關稅新壁壘、與增添十三種新幣之種種不合理情形、闡發無遺、謂日內瓦關稅休戰會議、會圖補苴此罅、不幸慘遭失敗、苟各國不欲補救則已、否則、若干國家間、倘經濟利益可以互相協調、成立一共同關稅政策者、必須向破除關稅壁壘方面開始談判、即法國亦曾鑒及於此、故有與比國商訂關稅協定之舉、不幸未竟其功、最後又力言德國極願與他國合作、共奏膚功、無論何因、有意考慮此種提議者、德國準備與之交換意見、俾將來亦成立關稅聯合、並聲明德國經濟界要人、多主張德法關稅聯合、請會中對於德國此種願望、幸勿漠視、嗣白里安起立演說、劈頭即謂吾人值此時期、必須極端審愼、勿作徒增時局困難之語、嗣乃揭出寇蒂斯所力避討論之一點、進攻德奧稅約之法律問題、聲稱關稅非造成經濟危局之原因、乃由經濟危局所鑄成、關稅休戰會議、雖告失敗、但向此繼續努力、並無不可成功之象、言至此、乃陡然轉入德奧稅約本身、謂渠不能容許有背反現行條約之任何契約云云、白氏演說畢、寇蒂斯答稱、次屆國聯理事會、將於星期一提議、不在本日討論範圍之內、繼此意外相格蘭第演說、不認歐洲問題爲任何公式所能解決、將日前在羅馬召集之穀物會議、作爲任何數國間單獨協定所得結果之明證、但詞意之間、似反對德奧稅約、重在理論的原則上、在政治與法律方面、比較稍輕、至其所抱經濟重造計劃、則與法國如出一系、大致分爲四項、即農業貸欵制度、工商協約制度、優惠待遇辦法、及關稅聯合制度、是最後奧總理史科白演說、詳述奧國歷年多方挽救經濟切運之無效、最近因他國企趨保護關稅政策、致奧國經濟江河日下、現奧政府、雖準備同情考慮一切提議、但以情迫勢促、不能坐待無盡期會議之結果、現此間對於德奧稅約問題、衆議紛紜、有主張在幕後覓一和解辦法者、亦有主張組織特別小組委員會、不僅研究德奧稅約聯合問題、且兼及法意所提經濟重造計劃、設法調和、異見融歸一致者、並聞現正有人以壓力加諸奧國、令其放棄與德關稅聯合計劃、而由各國貸以巨欵爲報償云、（國民）

十六日日內瓦電 歐聯委員會、今日開會時、德外長均提出歐洲經濟蘇活之重要建議、並彼此口舌爭辯、德外長寇蒂斯、表明德國對關稅問題之立場後、主席白里安、即起而抨擊之、法代表龐賽、今日提出法國之詳密計劃、處置多瑙河濱各國過剩小麥、及發展工業之國際同業組合辦法、凡農業國均當締結直接優惠條約、及宜設一國際農業銀行、當此建議提出之前、意外長格蘭第、曾追述不魯塞爾、日奴亞、日內瓦、羅馬暨日之經濟會議、均未能得一解決世界經濟危局辦法、如農業貸欵、國際同業組合優惠稅率、關稅聯盟、長期短期借欵種種、均不能實施於各國云、格氏主張締結國際通力合作之議定書、惟各國仍保留依其本國需要、與他國直接談判條約之權、今日白里安之抨擊德國建議、亦自有故、蓋法國之見解、以爲操日耳曼語之兩國間成立經濟聯盟、實假將成立軍事上之統一、果爾、則德國陡增八百萬人、將因其在中歐之威望與政權、將因以高固、而舊日權力平衡之危險原則、又將復活、要知此次歐洲遭空前之戰禍、國際間之均權政策、亦爲其原因之一、故中立之政治觀察家、皆以爲德奧祕密商訂關稅協約、突然發表、使全世界爲之驚愕、實一至不幸之事、蓋法國久疑德國抱有黷武之野心、今證以事實、蓋將牢不可破也、亦有謂德國之舉動、志在對付英法意三國海軍協調者、更有謂德國欲借此與法國處於平等地位者、然德國亦振振有詞、謂奧國命復陷於財政與實業衰落之厄運中、爲拯救奧國計、不得不辦法以蘇息之云、（國民）

十六日日內瓦電 法外長於今日歐聯委員會集議時、提出說帖、指德奧所擬之關稅同盟爲違法、該說帖主張東歐中歐所產之剩餘糧食應用優惠稅率疏通之、並提出下述辦法、一、應有國際工業之合作、以謀製造國之利益、二、東歐中歐資金之缺乏、應以金融合作法補救之、如國際農業貸欵制是已、三、國家借欵應在國聯管轄下募集、（路透）

鄂省政府刪電全國
忠告陳濟棠服從黨紀
倘叛逆份子鼓動內爭破壞剿匪
三楚孑遺當請命中央大張撻伐

漢訊、湖北省政府、昨日通電全國云、急、南京中央黨部、國民政府、蔣總司令、張副司令、各院長、漢口、南昌、開封、洛陽、陸海空軍總司令行營、鈞鑒、國民會議各代表、各部部長、各級黨部、各省市政府、各路總指揮、各軍師旅長勛鑒、全國各法團各報館均鑒、本府頃致廣州陳總指揮濟棠一電、文曰、廣州陳總指揮勛鑒、自鄧澤如同志等陷電揭出、舉國人士、朝夕惶惶、羣相驚恐、無何執事等、江電傳來、遠近聞之、尤爲駭怪、夫吾國內亂深矣、吾民望治久矣、本黨同志、秉承總理遺訓、正宜杜絕內爭、與民更始、執事分屬黨員、應如何服從黨紀、擁護中央、努力建樹、豈可因傳聞之誤會、忽生意見、爲無聊政客失意軍人所煽惑利用、竟敢稱戈犯順、破壞黨國、背叛主義、而不顧、袍澤兄弟、轉瞬秦越、原野厭肉、川谷流血、此閻馮已往之覆轍、可爲痛哭流涕長太息者也、執事等當日義憤塡膺、同申撻伐、爲民請命、爲國除奸、曾幾何時、竟尤人自傚、果眞有迫不及待之故、必不得已之情乎、中央監察委員、對於陷電之糾責、何部長等對於江電之規勸、詞嚴義正、舉國同欽、執事等一言一動、關係大局安危、倘意氣自用、鮮不覆敗、前事不遠、可爲殷鑒、本府同人、目見生民之塗炭、實有不能已於言者、鄂省綰轂南北、地位特殊、辛亥之役、陽夏灰燼、犧牲重大、薄海咸知、滿擬剝極必復、治平可期、乃二十年來、困於官僚、困於軍閥、困於苛征暴斂、困於十五年之赤色政府、此亂未平、彼亂又起、紛擾旣久、望治尤殷、鄂省受禍、尤久且鉅、監利沔陽江陵石首黃安黃梅陽新大冶等三十餘縣、自西至東、延長數百里、村鎭爲墟、田園久廢、瘡痍滿目、浩劫同悲、軍隊疲於奔命、不能長久駐防、人民無地安居、追暇自謀保衛、苟無閻馮之變、鄂省匪禍、不至猖獗若此、數月以來、仰承中央明令、各軍努力綏靖、湘贛同時清勦、賀匪已被國軍重重包圍、餘匪亦逐漸殲滅、清鄉成功、指日可待、詎料執事等江電飛來、荊襄數千里、頓呈恐怖現象、數千萬喁喁望治之民衆、莫不疾首蹙額而相告曰、赤匪不滅、民無噍類、近項湘鄂贛剿匪工作、旣已丕著成績、自不難次第肅清、倘再有叛逆份子、則爲虎作倀、罪更浮於赤匪、三楚孑遺、一息尙存矣、當淬勵精神、請命中樞、大張撻伐、以戢禍黨蠹國者之野心、吾鄂如是、贛湘可知、三省如是、全國可知、粵中本革命策源地、人民望治之切、甯異他省、先總理謂軍事既終、宜掃除障礙、安定民生、明訓惶惶、豈可違背、執事等遠隔嶺外、縱不見江漢人民之痛苦、獨不追維遺教、愉及珠江流域人民之治安乎、夫閻馮以六十萬之衆、竊據大江南北、其勢不可謂不厚、不出三月、立見瓦解、蓋以現在之中央、孫總理主義所締造、各先烈鐵血所鑄成、換言之、即爲民意之結晶、悍然背叛之、斷未有不敗者也、況執事僻處粵東、誠信未孚、現有之兵力、不及閻馮萬萬、耶昔人有言、凡舉事勿爲親者所痛、而爲仇者所快、三復斯言、不禁爲執事等惜也、總之執事等昔爲全民而革命、縱使不恤人言、將勿有負初衷、能倘幡然改圖、承錯誤、在執事等改過不吝、正足見光明磊落、即中央寬大爲懷、當亦不深究既往、不遠而復、古訓所示、懸崖勒馬、挽救猶能、願詳察之、湖北省政府叩、刪印、等語、倘祈一致主張、共抒國難、無任盼禱、湖北省政府叩、刪印、

宣傳已久之 英德會議下月實現
德要人赴英程序業已擬定

十六日倫敦電 報稱德總理白魯寗、與外長寇蒂斯、來英之程序、業已擬定、其詳情則尙須待英德當道在日內瓦談話時通過之、德總理等約六月五日晚間到英、應英外部之夜餐會、翌日赴英相別墅、乘暑期秒之餘閒、與英相討論雙方有關係之問題、六月九日、德總理等即須返國、（路透）

十六日柏林電 報載倫敦消息、德總理白魯寗與外長寇蒂斯、將應英相麥康納之請、於下月赴英、且將覲見英皇、（國民）

法國南部紡織工人將罷工
公會發出通告囑於今日實行
反對僱主逐漸減薪之主張

十七日魯貝電 法國南部魯貝與託柯因區域內之紡織業工人等十二萬五千人、已接紡織業公會等之通告、囑於五月十八日罷工、以反對僱主逐漸減資之提議、紡織廠所僱之五金工人漂輪工人及機匠、皆可贊助此項罷工、（路透）

日本將實行官吏減俸
下年度可省二千五百萬元
▲羣馬縣影戲館忽告失愼
▲藏相邸炸彈案獲有證據

十七日東京電 首相藏相內相鐵相商相於星期二日、請內閣贊成自六月一日起實行減俸、如果實行、則本財政年度可省二千萬元、下一年度可省二千五百萬元、（路透）

十七日東京電 昨日若槻首相、安達內相、井上藏相、江木鐵相、在首相邸會合、協議減俸問題、對於最後決定、暫行保留、尙待閣議、關於減俸敕令案、再十日即可辦到、故減俸決定自六月一日實施、又減俸最低薪俸、定爲五十元、（電通）

十七日前橋電 羣馬縣羣馬郡金古市場之金古座影戲館、昨夜十時四十分、正開映影片、突然發火、觀衆七百餘名、皆競向太平門奔出、惟火延燒甚速、致被燒死十三人、重傷者三十人、輕傷者一百五十人、十一時半始熄、原因及損失、尙待調查、（電通）

十七日東京電 警視廳對於謀炸井上邸犯人、似已獲得有力證據、自昨日來、正盡全力於保持證據、欲明瞭犯罪事實、尙須二三日、高橋總監言、待已有眉目、卽將詳情發表、

瑞典工潮有擴大勢
罷工者逾四萬人

十六日瑞典京城電 瑞典諾蘭省、罷工潮仍熾、今日國會內爭辯至烈、致有議員數人、被攆出議場、政府已允不再派兵前往、限定業已派去之軍艦、僅從事保護上工者之家室、現有許多城鎭、爲表同情故、已加入罷工、總計今日罷工人數、達四萬二千名、星期五日有巨大示威、京城內遊行者、開槍事件、致警察用刀彈壓、受傷數人、（國民）

加拿大境內森林大火
現正從事撲滅

十六日溫尼不格（加拿大）電 色拔利奧湖與東部薩斯加溪萬間、森林數千英畝、今日大火、刻正有數千人從事灌撓、設法免其延及類愛亭山國立公園、火場內焚斃野獸無慮數百、（國民）

埃及選舉潮
暴動之後死傷甚多

十七日開羅電 昨日暴動之際、死警吏一員、兵士二十一人被傷、與軍隊衝突而死者一人、傷者六人、暴動中有英人三人、星期六開羅因選舉騷擾而死者九人、各省區投票匭被竊去、達滿化附近有客車一輛脫軌、翻車二輛、幸未傷人、此次暴動爲開羅多年來所未有、由國會初選而引起、（路透）

英俄舊債將謀解決

十六日倫敦電 據消息靈通方面傳稱、蘇俄政府現與英國委員團、將於下星期集議、討論戰前之舊債問題、蘇俄建議於十年內、償付一九一八年一月一日所欠英國債款總額百分之二十五、惟須英國允許蘇俄在倫敦市場募集同數之債欵、一般人士之意、英政府恐未必許可、蓋照此辦法、不啻以新債易舊債也、

美國失業仍多
在六百萬以上

十六日華盛頓電 商部發表美國四月份對外貿易、僅值二一七、〇〇〇、〇〇〇金元、去年同月則值三三一、〇〇〇、〇〇〇金元、又勞工部發表四月份受雇人數、增千份之二、但失業者仍在六百萬以上、（國民）

浙省執委會
電勸陳濟棠悔悟

杭州國民通訊社云、自古鄧等捃拾讕言、詆誣黨政設施以後、全國指斥、廣東第八路總指揮陳濟棠勿於江（三）日通電響應、且準備軍事行動、有威脅中央之意、浙省執委會昨特致電陳氏、勸其勿爲反動蠱惑、自絕黨國、茲錄原電如次、廣州第八路總指揮部陳指揮濟棠香師長翰屏余師長漢謀李師長揚敬勛鑒、國民會議開會、全國國民方欣和平統一得其保障、訓政建設、獲漸完成、乃鄧古等捃拾讕言、詆誣黨政設施、搖惑人心、全國駭憤、又聞執事等江日通電響應、且準備軍事、冀圖威脅中央、一由茲破壞、旣深慮本黨歷年艱難奮鬥所得之和平統一、駭聽之餘、復深爲執事等革命舉惜也、執事等身爲黨員、秉綰軍符、應共遵崇、不容蹂犯、執事等身有紀律、國有綱維、豈可緬越常軌、致自絕於黨國、自來違法背紀以破壞和平統一者、靡不旋踵覆滅、唐馮閻可爲殷鑒、執事等曾加以痛斥者、奈何至今復蹈其覆轍乎、國人切齒、方今大軍合剿、殲滅有期、而執事等乃於此時、妄逞異動、不啻爲赤匪張目、設令匪氛乘機蔓延、國民遍罹浩劫、執事等不將爲千古罪人乎、改組派等反動政客、爲個人意氣權利、不惜將人置諸爐上、執事等與閻馮較、爲優強、本黨革命策源地、是否能容其糜爛割裂、苟執事等一念及此、則知反動政客、其毒實過蛇蠍、奈何復受其蠱惑破壞統一、重苦吾民、而自身亦將爲閻馮之續、竊爲執事等不取也、夫迷途知返、往哲是與、臨岩勒馬、只爭片刻、倘冀執事等翻然悔悟、服從中央、共殲赤氛、維護統一、庶國家訓政建設有期、而執事等令譽亦永保矣、禍福所係、尙惟抉擇、中國國民黨浙江省執行委員會條、

赤匪自首不咎既往
▲總司令行營布告週知
▲不絕赤匪自新之路
▲獎勵人民舉發赤匪

南昌通信、何部長應欽由贛赴京出席國民會議後、關於剿匪工作仍積極進行、最近數日詳情如下、

▲不絕赤匪自新之路

陸海空軍總司令行營昨布告云、爲布告事、照得赤匪首領喪心病狂、受蘇俄之金錢、作賣國之行爲、誘惑我民衆、破壞我國家、凡有血氣之倫、莫不同深憤慨、現在大軍進勦、不難指日殲滅、第念造亂作惡、少數爲首渠魁、在所必誅、脅從惡當罔治、爲此明白曉諭、除少數匪首罪在不赦、其餘無論赤匪或赤衛隊等、果能攜械來歸、或悔過自首、當一律不究既往、許予自新、如能除匪立功、更必按情重賞、凡我民衆、其共聞知、切切此布、

▲獎勵人民舉發赤匪

行營頃布告云、照得赤匪不顧國家之存亡、甘爲蘇俄之鷹犬、殺人放火、姦淫擄掠、無所不爲、是乃全國民衆之公仇、人人有樂生之心、即人人有剷匪之責任、現在大軍進勦、特與民衆約定數事、（一）能舉發赤匪以致破案者賞洋一百元、（二）能拘獲確有證據之赤匪職員或頭目一人者賞洋二百元、（三）若破獲赤匪情節重大者、另行從優給獎、（四）窩藏赤匪隱匿不報者、與赤匪同罪、（五）有對於本軍偵探傳達輸送各種人員之行動加以妨害、或搶劫本軍輜重糧秣及毀壞電線杆者、全村寨之人一律同罪嚴辦、右列五項、信賞必罰、凡我民衆、各以自衛之精神、誅除赤匪、以爲軍隊之輔助、而達安居樂業之目的、辛勿瞻顧苟容、致羅法網、切切此布、總司令蔣中正、

▲黃漢湘赴滕田接洽

贛東南赤匪因我大軍圍勦、內部分化、AB團取消派、民主社會派朱派毛派以及中央派五花八門、不一而足、而黃公略投誠、亦因此可以實現、現三省軍事視察專員黃漢湘（黃公略之叔）、已向何主任何主席請示一切、於上月念八日抵永豐、轉赴滕田向黃公略接洽、其投誠一切手續及保障受編一節、不久即可實現、

▲高樹勛師佔大金竹

總部行營昨得高師長由樂安拍來灰電稱、盤踞南北坑謝坑黃沙一帶之赤匪廖丕文之僞獨立團約五六百名、槍三百餘枝、佳日派隊分擊、即將該匪擊潰、向南山竄去、遂佔領南北坑、計斃匪三十餘名、俘獲念六名、獲槍十二枝、大金竹彭匪之一部約六七百名、槍四五百枝、經我池旅由青里大灣一帶分途進勦、激戰一小時、匪勢不支、分向東韶方面逃竄、當即佔領大金竹、當場斃匪百餘名、俘念餘名、獲粵造步槍十七枝、並宣傳品萬件、蔭水之農匪二百餘名、亦經擊潰、施旅部隊已將蔭水及其南徐莊一帶地區完全佔領、

▲蔣光鼐部進迫水頭

蔣部之六十及六十一兩師、現仍由興國雲都向甯都瑞金進攻、大庾南康及三南一帶極爲安謐、行營昨得蔣總指揮光鼐眞電、戴師毛旅於本日派隊游擊水頭莊一帶、赤匪斃匪六十餘名、餘四散正追勦中、務於最短期中將興雲殘匪肅清、

▲王金鈺部肅清吉永散匪

王總指揮電、郭師蘇旅搜剿背峯廟前雞坡橋等處、鎗匪五六百人、劉旅進撲水石坑柏坑之赤匪約五六百名、均將其擊潰、先後共斃匪數百名、俘獲甚多、現沙窩推田南坪百富以北地區、已告肅清、公師長于陽日派隊由會樂亭石陂圩一帶搜剿、將槍匪千餘人擊潰、又得王文電、大源坑源頭草雞窩之赤匪先後被我擊散、以上各地占領、匪之草棚及巢穴、均已焚燬、以絕根株、

▲韓德勤擊潰僞念軍

五十二師韓德勤担任肅清贛江以西之中段及袁河北岸散匪、並與羅霖師包剿李明瑞、韓師駐峽江安福與新喩之十八師銜接、羅師駐泰和萬安永新、與十九路軍及湘軍呼應、頃接韓眞電、張旅於庚日派隊向赤谷之東南西三面圍勦僞念軍之一七三團匪部、激戰四小時、斃匪八十餘名、繳鎗十餘枝、孫旅連日進勦石汾巴邱一帶赤匪、生擒匪赤衛隊一名、男女匪卅餘、匪首胡宏元僞鄉政府委員胡共田宣傳員二名、石汾之僞吉水警察、盤踞大麻陂之僞峽江警察營及駐槍數十枝、佳晨被我游擊隊擊潰、繳步鎗八枝子彈四箱、併宣傳品多件云、（五月十四日）

陳濟棠惑於歧途上
能翻然悔悟亟應勒馬懸崖
如破壞和平人皆得而誅之

軍政部長何應欽等、忠告陳濟棠之眞電發出後、連日各方通電響應者甚多、茲錄數電於下、

第三師特黨部

南京何部長、魯總指揮鈞鑒、鍾誦眞電、仁言利溥、瑕廟國內、謹匪爲禍、合力勦滅、猶虞不足、何能興波作浪、引起糾紛、予赤匪以可乘之機、使人民絕生存之路、敬黨部同志、對於公等規勸陳濟棠同志之意旨、竭誠擁護、除通電響應外、謹此電達、伏希垂督、陸軍第三師特別黨部叩刪印、

豫省黨政聯電

念、雲南龍主席、南京何部長敬之、何主席雪竹、何主席芸樵、魯主席詠安勛鑒、頃奉魚眞兩電、對於鄧澤如古應芬陳濟棠等擇亂私計、痛加闢斥、理正詞嚴、大義凜然、迴環誦、無任欽佩、竊維革命建設之完成、首求國家和平統一之樹立、數年以來、吾全國革命民衆武裝同志、不惜犧牲無量數之生命財產、與反革命份子作殊死戰者、要皆以維持和平統一爲唯一之目的、故凡摧殘和平、破壞統一者、在黨爲叛徒、在國爲亂賊、叛徒亂賊、人人皆得而誅之、自閻馮唐張諸逆消滅以後、中央正盡力團結湘贛鄂等省之赤匪、以爲國家永久和平統一之保障、方今匪勢日蹙、肅清在即、而國民會議、又在首都舉行、果能全國一致協力共進、則不平等條約不難廢除、民族之獨立自由、不難獲得、乃陳濟棠等、於此國家復興之際、罔顧大局、恣意妄言、欲使艱難締造之統一秩序、復歸於割據分擾之局、消息傳來、痛恨欲絕、今諸公苦口婆心、曲意勸導、若陳等知有黨有國、亟應勒馬懸崖、翻然悔悟、倘執迷不醒、甘作戎首之續、則失道寡助、殷鑒不遠、我豫全體民衆、旣痛夫叛逆遺禍之烈、復怨赤匪造亂之巨、遠聞嶺南不祥之訊、益堅鞏固統一之心、爲國效命、之死靡他、涕泣陳詞、諸維垂察、河南省黨部省政府同叩寒印、

浙省執委會令頒
清查戶口宣傳辦法
調查戶口爲地方自治之基本工作
凡屬黨員自當切實協助以利進行

杭訊、浙省執委會准省清鄉總局函、以此次奉令舉辦清鄉、關於調查戶口及學齡兒童、手續至爲繁重、請飭屬協助等由、省執委會准函後、特訂定清查戶口宣傳辦法一份、於日前通令各縣（區）執委會遵照辦理、茲錄通令原文及宣傳辦法於後、

通令 爲令遵事、案准浙江省清鄉總局公函、以此次遵奉中央命令、定期舉辦清鄉、係商同民政廳將自治方面之戶口調查、教育方面之學齡兒童應行調查事項、合併辦理、手續至爲繁重、請通飭所屬、一體予以協助等由、附送浙江省各縣戶口調查辦法程序一份准此、查調查戶口、爲實行地方自治之基本工作、凡屬黨員、自應切實協助、以利進行、茲經本會訂定清查戶口宣傳辦法一份、連同各縣戶口調查辦法程序、令仰該會即便遵照辦理、除分令外、合行檢發該項宣傳辦法、並仰轉飭所屬、一體遵照、予以協助、仍將遵辦情形、隨時查報爲要、此令、

辦法 戶口調查宣傳辦法

一、各縣黨部應於戶口調查期內、聯合各縣清鄉局縣政府及各機關團體學校、組織宣傳隊、到縣內各鄉鎭宣傳、其宣傳要點如左、一、說明此次戶口調查、係將自治之戶口調查、清鄉之清查戶口、教育之學齡兒童調查、合併舉辦、二、說明戶口調查是實行地方自治第一步重要的工作、爲將來實行普遍民權之基礎、並使執政者明瞭一地方人口之多少、老弱男女之數目、智識程度之比較、及各項情形、以爲各種施政的參考、三、說明清查戶口係清鄉之基本工作、目的純爲綏靖地方、消除伏莽、在使土匪赤匪無插足之餘地、民衆爲切身利害計、應協力贊助、四、說明此次戶口調查兼調查學齡兒童、其目的在明瞭一地方已及學齡之兒童數目、失學人數、及其分配情形、以爲普及教育推廣學校的準備、五、說明各種調查表的用法及塡寫的方式、二、根據上列各點、製成簡明之宣傳品、分發民衆閱讀、三、召集當地各團體學校開會、說明戶口調查的重要、使之一致協助進行、四、轉飭各區黨部區分部、會同當地自治機關、宣傳清查戶口重要、並實際督促認眞舉辦、糾正敷衍塞責調查不實之弊、五、指導全體工作人員及程度較好之黨員、實際協助關於戶口調查宣傳指導訓練各項工作、

漢市黨務現狀

一四八次例會

（漢訊）本市整委會、於前日（十三）日上午九時舉行第一四八次例會、出席委員、蕭若虛、劉雲、李翼中、龐鏡塘、聞鈞天、請假委員單成儀、由李翼中主席、蔡樹中紀錄、應決議要案甚多、茲擇要發表如下、查本市第四十二初級小學校舍坍毀、致死傷學生及教員多人、殊屬駭人聽聞、應函請市府將教育及工務負責各員究辦、以慰市民、請公決案、決議、迅函市府並派員慰問被難教職員學生及其家屬、議畢散會、

市宣傳部會議

本市宣傳部編審科於前日（十三）日舉行第二次科務會議、出席人葉飛等五人、由黃少文主席、葉飛紀錄、開會如儀、報告後即開始討論、（一）黨務週報應如何改善案、決議、黨務週報即日停刊、改出半月刊、定于六月一日出版、（二）請規定同志起草投稿條例案、決議、推黃少文同志起草、（三）漢口畫刊應如何改善案、決議、規定每月出版一次、式樣改成書本式、（四）請推定同志負責編輯壁報案、決議、推定周介天同志負責、（五）本市刊物龐雜、呈請部長由本部製定出外考查刊物證、隨時派員考查案、（六）本會圖書館應如何整理案、決議、請張擴之同志擬定計劃、議畢散會、

各校黨義比賽

本市各級學校學生黨義比賽委員會、於昨（十三）日下午三時、在市訓練部舉行臨時會議、出席者、夏祖良、韓聯合、彭開智、林榮葵、袁士才、左振新、李覺人、列席指導人龐鏡塘、聞鈞天、楊冰、梁遵賢、梅正元等、由左振新主席、開會如儀、報告後即開始討論、一、本市各校黨義演講優勝品應如何分配請討論案、決議、分團體及個人優勝獎給之、二、請規定黨義文字比賽日期案、決議、俟演講比賽給獎完畢後再定期舉行、三、演講優勝結果何日公佈、請討論案、決議、定期本月二十一日（星期四）下午一時當場公布並攝影紀念、議畢散會、

蘇省漁業分三期指導
先設指導所四處

鎭江通信、蘇省濱江帶海、水產極富、祗以一般漁民墨守成規、不知改進、以致生產日見衰微、漁民生計日瑧窮困、農礦廳有鑒及此、前特擬訂改進蘇省漁業設施方針、暨籌設指導所計劃、先後提經省府委員會議議決通過、聞該廳關於指導漁業計劃計分三期、

▲第一期指導工作 計分二十四項、一、漁業技術上淺近知識之指導、二、漁業法規上之指導、三、國際海事智識之指導、四、本國頒布海事關係法規之指導、五、本省各港口重要規則之指導、六、漁會組織之指導、七、漁業合作社之指導、八、本省外海海洋形勢之指導、九、氣象規測上之指導、十、簡單航用器械使用之指導、十一、漁具材料染料上之指導、十二、淺海利用之指導、十三、水產生物保護上之指導、十四、沿海漁場及安全設備之指導、十六、漁業經濟上之指導、十七、漁業救濟事業之指導、十八、舉行各種漁業臨時講演、十九漁民識字之指導、二十、代行介紹關於漁業之設計及購置事項、二十一、編輯淺近水產常識、二二、舉行漁業巡迴演講、漁業自衛上之指導、二三、舉行漁村社會事業之指導、二四、舉行漁業宣傳運動、

▲第二期指導工作 計分十二項、一、繼續第一期各種指導事項、二、舉行漁船船員講習會、三、舉行漁業合作社講習會、四、舉行漁業展覽會、五、舉辦漁業上初級技能實施指導、六、漁業之改進、七、近海漁業之改進、八、各種漁業合作事業之整理與指導、九、漁業關係事業之指導、十、漁獲物處理上之指導、十一、擇定區域進行漁村改進指導及漁村改進人員之訓練、十二、提倡魚類運搬事業、

▲第三期指導工作 計分六項、一、繼續第一期第二期指導事項、二、舉行漁船船匠機關人員講習會、三、舉辦漁業高級技能實施指導、四、舉行漁業討論會、五、推廣漁民教育事項、六、推廣漁村改進事項、現該廳決定先在如皋常熟南通鹽城等四縣縣場、各附設漁業指導所一所、從事進行、已將該項指導所組織章程、頒發各該縣政府、轉飭遵照、茲探錄章程如左、（江蘇省沿海江縣農場附設漁業指導所組織章程）第一條、江蘇省爲改進漁業於漁業重要地點之縣農場內附設漁業指導所、第二條、縣農場附設漁業指導所、（以下簡稱指導所）設指導員二人至三人、由農礦廳委任、受縣農場場長之監督指揮、關於漁業技術、並應受省立漁業試驗場場長之指導、第三條、指導所設主任指導員一人、由農礦廳就該所指導員指定之、第四條、指導所得酌用僱員、由主任指導員請縣農場場長委任、並轉縣政府及農礦廳備案、第五條、主任指導員之職責如左、一、召集各種會議、並執行決議案、二、署名對外文件、三、處理所內日常事務及臨時發生緊急事項、第六條、指導所因辦事上之便利、得分股辦事、其細則另訂之、第七條、指導所分期進行計劃、由農礦廳規定之、第八條、指導所擬定工作計劃及宣傳品、非經農礦廳之核准、不得發表、第九條、本章程經農礦廳核准施行、

無錫
湖邊發現匪船

無錫通訊、錫宜武三縣交界處之周鐵橋分水墩一帶、近日忽發現匪船二十餘艘、由太湖馬蹟山方面行駛而來、先後停泊該處、意圖劫掠、事爲駐防了河橋水警第二區第十隊二分隊長郭樹屏得悉、飭屬嚴密防範、一面派警飛報武進第十隊部、隊長韓雲波據報、除打長途電話報告二區區部派隊應援外、並會同武進警察大隊部、前往防剿、毛區長據電後、當令洪年艦長楊文奎、保蘇艦長許濂蓀、即日升火駛赴馬山左面包勦、以期一鼓殲滅云、

南通
黃包車夫罷工

本縣黃包車夫、前因生活程度日高、爰建設局所收月捐、又較其他省市倍徵、曾經要求建設局酌予核減、不允、以致激動罷工風潮、但未幾即平息、旋由各車夫公推田春軒等十人、爲代表、具呈縣政府縣黨部、懇求鑒轉建設廳、轉令縣建設局、仿照上海鎭江省市捐例徵收、近聞縣府奉建廳指令、仍照舊章辦理、該代表等以難達目的、即向各車夫辭退代表名義、並向黨政當局呈報備案、詎昨日下晚全城黃包車夫、又復總罷工、以資抵抗、縣府聞訊後、特令縣公安局韋局長、對車夫代表勸諭、赴日納捐、一面令縣警隊保護建設局、免生意外、截至今日下午記者屬稿時、市上猶未見街車一輛云、

奉賢
船長通匪被捕

奉賢通訊、縣公安局、刻據匪首金伯寶、供稱上次鄔家橋劫案、完全由浦江緝私游巡隊十號船長宋炳元主謀、所用槍彈、亦由其設法供給、而於事後、並借坐巡船、分贓化用等語、故特呈報民廳、轉飭該管緝私總局、將其扣留、業於昨日派由陳督察前往迎提、歸案訊辦、

教育

三民主義千字課 供全國民校教學之用
教育部公布仿印辦法九條（出版）

教育部前奉中央令編輯三民主義千字課、以供全國民衆學校教學之用、該部即依照中央訓練部所定之編輯要點、編定三民主義千字課暫行本兩種、每種四冊、甲種程度較深、供高級用、乙種程度較淺、供初級用、選材以三民主義爲中心、並依讀者切身的需要及了解能力、旁及國民道德歷史地理自然衛生等常識、錯綜排列、插入圖畫、極有趣味、曾送經中央訓練部審定、復經該部加註注音符號、交付印局排印、詳細校對、現已出版、即分發各地應用、聞該部並公布仿印三民主義千字課辦法九條、准各書坊仿印、惟仿印之書坊、須具聲請書連同樣本二份、呈送教育部核准後、方得發行云、

教部嘉許閩教廳
擬辦教師通信研究所及第三屆暑期學校

教育部據福建教育廳呈送福建省各縣小學教師通信研究所簡章、及第三屆暑期學校計畫大綱等、頗爲嘉許、指令教廳云、呈件均悉、該廳爲謀增進地方小學教師與假期中一般教育人員之進修起見、舉辦各縣小學教師、通信研究所、及第三屆暑期學校、用意甚是、殊堪嘉許、所擬簡章暨計畫大綱、亦尚妥合、准予備案云云、（按小學教師通信研究所簡章十二條、其要點第一次招學員五百名、研究作業、分閱讀書籍及通信討論兩種、其應閱之書籍、由該廳按期指定、其通信討論、則由學員隨時提出、指定書籍中之疑問、或教學上實際問題、由該廳函復、學員研究分者三期、以一學期爲一期、每期修滿、經考試及格者、方准繼續研究、修滿三期后、經考試及格、由所發給證書、得免小學教師檢定時考試之一部或全部、又暑期學校計畫大綱十一條、其要點注重實際問題、特側重於中華教育初等教育及地方教育行政之研究與討論、學程分普科及特別講演兩種、期間自七月十五至八月二十日、聽講員人數、規定省立中小學教職員每校至少四人、各縣教育局人員每縣至少一人、各縣公立小學教職員由局遴派至少二人、各縣已立案私立中小學教員、得由縣教育局代爲報名入學、但每縣名額以四名爲限）、

市小社會自然科 成績展覽會誌盛

市教育局舉辦之社會自然科成績展覽會、已於前日開幕、情形已略記本報、該會會期三日、公開展覽、其中陳列各校成績達三萬餘件、對於教學上極有價值、昨日已爲最後一日、今日起即由市教育局聘請專家多人開始評判、茲將該會詳情紀錄於後、

▲出品種類　陳列出品、包括兒童作品、自製新教具、及新教材、以及各項參考用品、均爲有系統之陳列、可供研究、計出品之學校凡九十七校、出品共計三萬餘件、集各市校該兩科成績之大成、足稱空前盛舉、

▲參觀擁擠　開幕以後、除各市校學生教職員已分別排定日期時間、俾往參觀以資比較改進外、此外各界來賓之蒞會參觀者達萬餘人、無不交口贊美、該會並歡迎各校學生家屬前往、藉可認識其子弟在校學習之一般、凡往參觀者、一概無須入場券、

▲最後一日　昨日爲該會舉行最後之一日、自上午九時起至下午五時止、在此時間內公開任人參觀、來賓至爲擁擠云、

電灶烹飪

電灶烹飪使用靈便清潔衛生遠勝其他各種爐灶且租費極廉用電又省

樣子間
南京路沙遜房子
靜安寺路七七二號
浙江路二七二號
西華德路三十三號
逵路一一〇七號

上海電力公司
辦公處福州路十七號
電話六六三〇一

上海縣 民教實驗區概況

上海縣教育局主辦之民衆教育實驗區、自開始工作迄今已有半載、其所舉辦之各種事項、成績頗著、茲將該區概況詳錄如下、甲、區之組織、一、研究股、分編輯調查統計、二、教導股、分政治教育、健康教育、生計教育、文字教育、家事教育、休閒教育、社交教育、三、事務股、分會計文書庶務、乙、辦事人員、分主任兼研究股幹事、教導股幹事一人、事務股幹事一人、丙、設施概況、A、屬於研究股者、一、編輯初高級民衆讀本、及婦女讀本、二、編輯民衆週報、三、舉辦農民經濟、消費調查、農村經濟調查、農民教育程度調查、四、統計前次調查結果、五、編訂成人心理測驗、各科教育測驗材料、六、擬具農業社會實施方案、B、屬於教導股者、一、民衆學校、二、民衆茶園、三、民衆俱樂部、四、民衆閱書報處、五、指導組織消費合作社、六、問字處、七、音樂團、八、武術團、九、特約棉作農田、十、問樂會、十一、各項運動會、十二、象棋比賽、乒乓球比賽、C、屬於事務股者、一、裝置路牌標語、二、布置庭園、三、整潔本區各部事業、四、添置各部股需要物件、丁、將來計劃、一、成立法律顧問處、二、添闢陳列室、三、成立各種球隊、四、成立民衆診所、五、編輯民衆叢書、六、成立農事改進會、戊、困難情形、一、區內壯丁咸出外經營工商、所剩惟婦孺老弱、故社會情形、不足以代表全縣、以作民衆教育實驗區殊非所宜云、

志願出洋留學者注意
▲中國學生會可代辦手續

本埠寰球中國學生會昨致各大學校函云、敬啓者、敝會辦理遊學招待有二十餘年之歷史、舉凡出發手續、以及其他事件、苟有委托、悉可代辦、且純以服務爲主旨、不收取手續費用、查各國大學學年開始、美洲各校、大都在九月中、歐洲各校、大都在十月中、放洋之期、以七八月間爲宜、而船公司之艙位、應先期預定、其他手續、亦辦理需時、然後再可辦理其他手續、尤非在幾個月前進行不可、茲距暑假期間僅有二月、貴校倘有志願出洋留學之學子、請速即將姓名及所欲留學之國別、開單見示、以便協助辦理、敝會印有表格及留學各指南單行張、函索即寄、另有留學指南專號、每本收回紙張印費大洋五角、又掛號郵費一角、再者菲列賓大學之中國學生漸多、特組織新生入學指導委員會、以指導留菲及答復諮詢事件爲任務、如有欲與該會通信者、可由敝會轉寄、

▲十二英里競賽在卡德路口起步情形▼

一凌寶榮君　二凌鵬君　三劉善甫君

▲本館及王開攝▼

十二英里競賽記詳
▲競賽第一凌寶榮 一點五十三分三十二秒
▲表演第一石金生 一點四十六分二十秒

十二英里競賽、已於昨日上午八時舉行、與賽人數、計競賽員二百三十五人、表演賽員十八人、總計二百四十五人、比賽結果、競賽組冠軍爲凌寶榮、時間爲一點五十三分三十二秒、表演組冠軍石金生、時間爲一點四十六分二十秒、茲將詳情分誌如次、

▲競賽開始　昨日上午六時起、卡德路同孚路一段、兩旁人行道上觀衆、即已擁擠不堪、中西警探及童子軍總指揮汪剛等、往來維持、秩序甚佳、比賽路線各處馬路、亦同此情景、萬人空巷、其熱鬧可以想見、七時三十分、各組賽員均已齊集、七時四十分由俞紫宸指揮、排成行列、八時正、會長沈嗣良舉槍向空砰然一響、此二百餘健兒、如排山倒海、龍騰虎躍、各獻大好身手焉、

▲中途情形　各賽員初會魚貫而行、未分軒輊、迨至極司非而路轉入白利南路時、前十名次序如、一、張全洲、二、王兆祥、三、張兆海、四、丁杏根、五、陳連捷、六、韋開金、七、王孟茂、八、凌寶榮、九、蔣履春、十、劉善富、表演組、一、石金生、二、謝行道、三、劉祥茄、比至憶信路、前十名次序已起變化、爲張金洲、丁杏根、王兆祥、劉善富、劉寶榮、楊俊、蔣履春、張兆海、唐欣、王世棣、表演員同前、及抵虹橋路、各員更鼓勵精神、不敢絲毫放鬆、次序如下、張金洲、王兆祥、劉善富、楊俊、凌寶榮、蔣履春、凌鵬、王樹棣、丁杏銀、盛定安、表演員同、及至福履理路中、走完十英里時、凌寶榮已居第一位、而表演員謝行道幾超過石金生、

▲冠軍進場　九點三十分許表演員石金生從洛途觀衆掌聲中進場、全場觀衆歡齊聲起、童子軍奏樂相迎、繞場一週、至終點時爲九點四十六分二十秒、成績爲一點四十六分二十秒、繼石進場有爲謝行道、計時爲一點四十六分三十秒、又次爲程宣、計時一點五十一分四十五秒、未幾競賽員冠軍凌寶榮進場、至終點計時爲一點五十三分三十二秒、亞軍凌鵬計時一點五十三分三十八秒、隨到劉善富王兆祥等、陸續亦到、至十時三十分下令終止、共計於二小時半、達到終點者、競賽員計一百九十一人、

▲紛頒獎品　十時四十分行給獎禮、總幹事史友惠報告、會長沈嗣良演說、大旨鳴謝各界贊助之力、及觀衆熱心之意、於競賽各員深致慰勉、後由譚雅聲夫人頒給獎品、計前三名凌寶榮、凌鵬、劉善甫、各得程貽澤所贈之大銀杯一只、四名王兆祥得黃明道所贈之銀杯一只、五名蔣履春得鴻翔公司所贈銀盃一隻、六名盛定安得上海標準公司銀盃一只、七名周鶴鳴得成公司銀盃一只、八名楊俊得法電公司銀盃一隻、九名王世棣、十名唐欣如、得友聲旅行團銀盾各一隻、十一名黃雄福、得張菊生銀盾一隻、十二名呂文俠、得慎昌銀盾一隻、十三名張兆海、得銀盾一隻、十四名張文怡、各得王福道、十五名呂崇義、得標準公司跑鞋一雙、

▲特別獎品　此次賽員中、有年僅十四歲之幼年賽員王孟茂及楊長康二人、及泰康公司餅乾各一事、又一年已四十一歲之老賽員萬仲高、得饒惠生所贈之老年盃一只、而表演員第一名石金生、則得萬國體育會特贈之銀盃一只云、

▲成績總報　此次加入競賽者、除表演賽員外、總計爲二百三十五人、其於兩小時半到達終點者、共計一百十一人、所有成績、詳列如下、

甲　競賽組

一凌寶榮、一時五三分三十二秒、二凌鵬、一時五三分三十八秒、三劉善富、四王兆祥、五蔣履春、六盛定安、七周鶴鳴、八楊俊、九王世棣、十唐欣、十一黃雄福、十二呂文俠、十三張兆海、十四張文怡、十五呂崇義、十六王龍寶、十七孟廣義、十八莊以臨、十九路德、二〇盛雲棠、二一沈永康、二二孫克謀、二三劉寶興、二四張君原、二五從王林、二六胡克正、二七毛文傑、二八劉維厚、二九蔡同濤、三〇朱耀南、三一任豐德、三二方錫福、三三陳載明、三四金頌康、三五鄒敬業、三六宋炳生、三七陳載濂、三八陳善孚、三九李新根、四〇陶朱、四一周志成、四二顧元貞、四三孫思義、四四章煥文、四五周增華、四六王孟茂、四七唐叔明、四八邱瑞隆、四九李慶堂、五〇周恆邦、五一趙汝林、五二卞友仁、五三俞高陞、五四吳一峯、五五顧伊士、五六戚豐康、五七許仁生、五八丁耀宗、五九壽孫初、六〇陳超、六一陸秉機、六二萬進猷、六三姚英才、六四郎伏猛、六五吳守衡、六六劉金生、六七周增惠、六八郎君梅、六九張廣英、七〇邱德昌、七一張子良、七二莊文彬、七三農彼得、七四萬仲高、七五張松、七六錢培堃、七七何達夫、七八鄒炎、七九鄭克棠、八〇唐廣達、八一樂康、八二唐玉章、八三沈昌賢、八四安子介、八五吳彬、八六杜仁林、八七徐宗良、八八李道明、八九吳叔英、九〇王仲嗣、九一顧元貞、九二高保海、九三吳楚泉、九四龔仰峯、九五吳秀峯、九六丁杏根、九七周禮、九八陸惠良、九九吳榮坤、一〇〇潘立成、一〇一金家標、一〇二凌鴻熙、一〇三陳連捷、一〇四唐文儀、一〇五韋開金、一〇六鍾勇祥、一〇七曹汝榮、一〇八張寶琦、一〇九張顯嵛、一一〇毛文傑、一一一林漁亭、一一二俞雪人、一一三雷駕白、一一四周榮海、一一五江建玉、一一六楊連城、一一七包大明、一一八何土元、一一九鄒剛、一二〇梅占魁、一二一魏光廷、一二二劉長生、一二三劉南笙、一二四王子貞、一二五何順德、一二六吳振民、一二七王存瑞、一二八朱世輝、一二九陳榮麟、一三〇齊效曾、一三一甘左夫、一三二陶琢旃、一三三劉根榮、一三四許仁生、一三五蔡學泉、一三六魏謹孫、一三七王文元、一三八馬肖良、一三九王瑞林、一四〇龔榮濱、一四一王祿、一四二王志勇、一四三胡永生、一四四李廣沅、一四五陸順德、一四六賀耀祖、一四七譚希、一四八尤爾謙、一四九珂瑞輔、一五〇徐德文、一五一王樹良、一五二李森林、一五三王修廷、一五四蔡彪、一五五黎威材、一五六金石煌、一五七吳之鈺、一五八王爲殿、一五九金桂生、一六〇曹其運、一六一高啓良、一六二顧國慶、一六三吳廣寶、一六四胡大年、一六五楊長康、一六六白域、一六七李郡山、一六八沈將順、一六九沈志白、一七〇烏國英、一七一沈斌、一七二姚滋園、一七三陳剛鏗、一七四李士根、一七五陳國柱、一七六唐世昌、一七七王勇之、一七八朱紀元、一七九王煥聖、一八〇何寶遜、一八一陳伯賢、一八二葉炳奇、一八三戚廣仁、一八四曹玉書、一八五狄景濂、一八六蔡志元、一八七俞鯉庭、一八八黃咸亮、一八九朱志成、一九〇盛玉林、一九一方剛直、

乙、公開組

一石金生、一時四六分二十秒、二謝行道、三程宣、四劉祥茄、五馮子能、六沈增壽、七侯根仁、八劉家軍、九龔錦濤、十蔡松岩、十一張造九、

日本四百六十四英里長跑
一等千葉選手 費時五十五小時

▲東京十七日電通電　獎健會發起之青森東京間四百六十四英里馬拉松賽跑、於去六日午前八時、在青森縣廳正門前起步後、十一名選手、皆欲爭得先着、但在途中、已有五名落、尚餘六名、今朝八時在埼玉縣與茨木縣境栗橋町出發、本日跑到東京、發起者等已先在二重橋前終點鵠待選手之至、至另時十五分、千葉選手首先跑到、繼之者爲松本選手、第三爲楠選手、所費時間如下、

第一　千葉彥右衛門（北海道）　費時五十五小時二十六分一秒

第二　松本四郎（東京）　費時五十六小時五十八分二十一秒

第三　楠好藏（香川）　費時六十小時二十分十三秒

跑得第一之千葉選手、年祇四十四歲、每跑完一日路程、宿客棧時、必沽酒晚酌、表示其餘裕綽綽、

全滬女子乒乓大比賽
今晚七時在儉德會舉行
乒乓乒乓　大有可觀

上海中華乒乓聯合會主辦之第一屆全滬女子團體錦標比賽、准即晚七時在儉德會舉行、入場券每位小洋二角、南京路文明書局、儉德儲蓄會、及廣東乒乓會、均有代售、按廣女愛國廣睿三隊之實力、堪稱平均、故屆時定有精采之表演、錦標誰屬、頗難預料、惟廣女陣線似較整齊、冠軍杯極有希望、聞該會因地位關係、備券無多、凡愛觀滬上女子乒乓表演者、望速預購入座券、以免屆時向隅云、

市一場工商足球賽

組別	隊之勝負	成績
享商	强乙勝中工	一比〇
享工	匯理勝少年	三比二
享字	賓功勝英工	一比〇
同字	健光勝也是	三比二
健字	太古勝錫豐	一比〇

五場比賽之中、除第一二場與錦標無甚關係外、其他三場則爲三角淘汰賽之第一戰、其中以決賽二場最爲興奮、紀其略如下、

▲賓功得享組冠軍　英工爲享商組之霸主、賓功爲享工組之霸主、二組合戰、堪稱兩雄並爭、英工陣線聯絡、氣勢優於賓功、惜勝利之神、不肯光降、在十分鐘時、爲賓功打進一球、後雖反攻不已、時有山雨欲來之象、然片刻間即風流雲散、終以一對〇之比數、屈居亞軍、

▲健光得同組冠軍　下午二時、同字組雄師健光與同工組雄師也是交鋒、上半時也是銳利無比、獲得一球之後、猶繼攻不已、下半時始、健光氣運漸轉、不移時、即報復一球、演成平局、十分鐘後、互爲攻守、相持不下、時間既屆、續戰十分鐘、而在此十分鐘之內、健光竟打進二球、榮膺冠軍、蓋其體力實較優於也是也、

天蟾舞臺　英租界四馬路雲南路轉角　男女合演　定座電話一五二三一七　另一五五二六

准於今夜初次開演

十四本封神榜

▲劇中有比衆不同的幻術　▲劇中有出神入化的電光　▲劇中有香豔肉感的膩舞　▲劇中有意想不到的情節

永安天韻樓大京班　◀大京班五月十八號夜戲▶
劉邱周白陳于陳譚張郭陸花呂趙印
先德克玉豔　子碧靈君德
臣成斌琴芳桂芬吉瑞紅梅慧春坤泉良蘭芝茂山
頭本文武香球

永安天韻樓新柳社話劇
李顧羅胡沈章胡陳王湯秦羅邵
梅夢慧　炳劍云
君癡因梅豔正鳳恨生擁翠野禪少白桂枝炎聲濤
◀日戲▶小怨星　◀夜戲▶頭二本博士夫人

永安天韻樓影戲場　◀日夜開映中外著名最新佳片▶
天一公司武俠名片　江俠十刺虎
美國滑稽愛情名片　紅髮女郎

新新屋頂花園
◀大京班▶（日戲）挑華車　寶蟾送酒　同惡報　（夜戲）斬黃袍　鳳山　天女散花　新長坂坡
鐘社　（日）同胞夫妻　（夜）初次開演　太保阿書
精神團　張冶兒　日莫明其妙　夜雙奪妻　日眞假娘舅　夜易方朔鬼斷家私

先施樂園　門票仍售小洋三角
大京班　男女合演　文武京戲
西遊記　五本　新排新戲今夜初次起演

繁華影戲場日夜開映
中國滑稽俠義影片　女俠白玫瑰　檢查許可
中國冒險武俠情影片　小俠客　檢查許可

第四書場鴻福班　紹興文戲　（日）前本金環　（夜）前本紫龍　金鞭
第五書場倘武團　（南北劍俠愛情對白話劇）　（日）二本珍珠塔　（夜）下本顧江南

大舞臺　榮記　五月十八夜　准演拿手好戲　價目（注意）一元　二角　七角　五角　四角　三角
林樹森　粉菊花　趙君玉　王虎辰　高慶奎　李慧琴　高雪樵　呂月樵　張桂芬
頭本施公案

天蟾舞台　男女合演　五月十八夜戲　價目
十四本封神榜

更新舞台　林記　五月十八夜　（夜戲價目）優等一元　一等二角　特別七角　頭等五角　二等三角　三等二角
四本西遊記

虹口大戲院　乍浦路海寧路　電話四〇一四八　（華文說明）（片已檢經）
珍妮蓋諾　爾福雷主演　七重天
二角　四角　幼童減半

城南通俗影戲院
今天開映　情天雙俠　片已檢許

浙江大戲院　浙江路南首　電話九六三八七
開映時間　下午三時　五時一刻　七時一刻　九時一刻
今天日夜開映　滑稽大王羅克主演　開快車　（片已檢許）（華文說明）

山西大戲院　海甯路北山西路　電話四五九七七六　（加映華文說明配奏西樂）
今天日夜開映
綠林怪獸記

今日爲先烈陳英士殉國日
市黨部召開紀念大會
各界均須派代表參加

今日爲陳英士先生殉國第十五週年紀念日、陳先生追隨　總理革命垂二十年、辛亥革命、先生光復上海、厥功尤偉、其後襄贊　總理組織中華革命黨、袁氏稱帝、先生首先發難、運動獨立、袁氏恨之甚、遂買兇手刺殺之、民國五年五月十八日、遂被害於上海、時年僅四十耳、設先生今日尚在、於革命上之貢獻、更將無窮、然先生爲革命而死、激發後生、砥礪同志、無形上之幫助、更不可數、上海特別市黨部宣傳部、特於今日（十八日）上午九時、在南市林蔭路市黨部三樓大禮堂、舉行紀念大會、本市各機關各團體各學校各級黨部均應推派代表四人前往參加、其浦東梅隴眞茹江灣吳淞等離市較遠之區、均得分別召集附近民衆、舉行紀念大會、茲探錄市執委會告民衆書及一區黨部宣言如後、

□市執委告民衆書

先烈陳英士先生、於辛亥之役、崛起上海、招撫海軍、響應武漢、而滿清卒以崩潰、此我全滬民衆目擊先生之革命精神、而至今猶能指述者也、討袁之役、先生率領革命黨人、奪取肇和軍艦、佔領吳淞炮台、進攻高昌廟製造局、事雖未成、袁氏膽落、此我全滬民衆共睹見先生之奮勇討逆、而至今彌覺欽仰者也、袁氏因此而忌之甚深、民國五年五月十八日、先生竟被刺於薩坡賽路十四號寓所、此爲吾黨莫大之損失、亦全滬民衆偪於當時權威而欲哭無淚者也、先生追隨　總理、服膺主義、以身殉國、出生入死、一生皆爲革命而奮鬥、其豐功偉蹟、自非西門一聳入雲霄之紀念塔所得而表彰之、蓋先生襄助　總理重組中華革命黨、團結革命勢力、策勵吾黨同志、不妥協、不畏難、不遲疑、不怕死、實給吾黨振頑立懦、滌汙革舊之新生機、篤信　總理、實行　總理主義、發揚　總理主義、貧賤不移、威武不屈、祇有黨不知有己之犧牲精神、皆足爲我全滬民衆所敬慕者也、目前中國之現狀、外有頑強帝國主義之繼續侵略、內有兇橫無倫之赤氛、與宵小到處蠢擾、誠如先生所謂『自辛亥光復以後、國民未享平等自由之幸福』、民衆果欲享平等自由之幸福乎、請再讀先生之言曰「中山先生之理想能否證實、全在吾人之視察能否了解能否贊同、奉行不停而已」、又曰、「我所以服從中山先生者、決不是盲從、是因爲我現今已經實在認清楚中國有世界眼光、有建設計劃、有堅忍不拔之精神的、除了中山先生外、再沒有第二人」、吾人讀上述諸語、更可知今日紀念先生之應如何奮勉矣、全滬的民衆們、曷不繼先生之精神與遺訓而邁進、我們的口號、是一、英士先生精神不死、二、繼承英士先生不妥協的精神、三、繼承英士先生服膺主義的精神、四、繼承英士先生服從　總理的精神、五、民衆們團結起來、六、打倒帝國主義、七、撲滅赤匪叛逆、八、中國國民黨萬歲、

□一區黨部宣言

五一八是先烈陳英士先生殉國紀念日、同時我們也可以說是一切反動軍閥餘孽與帝國主義惡勢力開始崩潰的一天、這個紀念、在國民革命史上、佔據着光榮和重要的一天、他的意義、實在值得我們熱烈的紀念和注意、有了英士先生在上海主持大計、革命軍就得了沿海重要的根據地、同時、全國革命的民衆的熱情、才能激起、各省亦聞風響應、革命的聲勢大振、滿清政府根本搖動、中華民國政府因得在南京成立、當宋案發生、先生能于第二日、即將兇犯捕獲、並得袁逆主謀的證據、本黨同志大憤、而先生復毅然就上海討袁軍總司令職、以撲滅袁逆爲己任、不幸失敗、亡命日本、因富于革命的責任心、一切環境的困難、全不顧及、仍不斷地努力奮鬥、四年春、又由日本歸滬、計劃長江方面進行事宜、同年十二月五日、約肇和艦發難、海陸軍同時響應、但終以軍械不充、而又歸失敗、先生志仍不稍挫、猶復鼓勵同志、在上海積極進行、周旋奔走、煞費苦心、袁逆本忌先生、至是益畏懼、既驚先生種種、遂勾通民黨叛徒李海秋、於民國五年的今天、先生竟被刺於薩坡賽路十四號寓所、至是綜論先生一生事跡、其偉大精明廉潔的人格、昭示着我們、何等重大、何等的深刻、不但給全國民衆對於革命有深切熱烈的情緒、同時、叫一切反動派要膽戰心驚、而軍閥和反革命混亂中的中國、逐漸恢復成目前光華燦爛的中國、英士先生實給予我們嚴整的偉大的革命精神有以致之、照上數點、我們對於五一八已應該拿出十二分的熱忱來紀念了、不過我們應該注意的、我們不要徒然歌頌英士先生的功績、同時、我們要照着他嚴守本黨紀律、能確遵本黨命令、不移於貧賤、不屈於威武的精神、來繼續的建設中華民國、使革命之歷史不致斷絕、復發揚光大之、而我們的工作、也要一步緊一步、加倍的努力起來、才好、

□縣屬各機關紀念

今日爲陳英士先生殉國十五週年紀念、上海縣黨務整理委員會定上午九時、在大禮堂召集縣屬各機關舉行紀念大會、茲將開會秩序及告同胞書錄之如下、（開會秩序）一、全體肅立、二、唱黨歌、三、向黨國旗及總理遺像行最敬禮、（四）主席恭讀　總理遺囑、五、靜默、六、主席報告、七、演說、八、呼口號、（九）散會、（告同胞書）同胞們！同志們！今天紀念的是陳英士先生、因爲陳英士先生在十五年前的今天、被背叛民國的袁賊世凱、收買無恥的流氓、暗殺於上海了、本來、在衰弱而不平的社會裏、人的生命是很不值錢的、曲死枉死間接的死直接的死、算不得什麼、所以在死的觀點上講起來、陳先生死權是極平凡的一件事、然而站在民國與本黨的立場上看起來、認爲陳先生的死、實在是國民革命過程中一筆莫大的損失、爲什麼、因爲陳先生在民國未成立以前、就獨具只眼追隨總理之後歷盡艱難困苦推翻了數千年來的專制政體、建立了中華民國、要是陳先生不能武昌起義的時候、在上海發難響應、聯絡江浙會師南京、這種偉大的革命事蹟就無由造成、而且陳先生不僅對創造民國有特殊成績、尤其在民國成立以後、對掃除封建勢力有熱烈的貢獻、如袁賊世凱的稱帝、本黨決定討伐、他就不避艱險、在上海首先發難、並派人刺殺鎮守使鄭汝成、密令肇和軍艦起事、以促成西南勢力的聯合、弄得袁世凱祇做了八十多天的皇帝、所以袁賊非常對他痛恨、因此陳先生在十五年前的今天與中華民國永別了、同胞們、同志們、現在我們做了現成的中華民國的國民、做了公開黨部的黨員、再也沒有絲毫殺頭滅族的危險、應該怎樣地感謝和紀念爲我們造福的先烈陳英士先生呵、然而、我們同時應該接受陳先生的遺志、努力去實踐、如廢除不平等條約、厲行地方自治等工作、都應共同負責完成、不要祇顧到造幾座紀念塔、塑幾個紀念像、絕對地讚揚陳先生、崇拜陳先生、把陳先生捧上三十三天、而對於陳先生的遺志却置諸腦後、非但不去遵守實踐、反背道而馳、如果這樣的話、這簡直不是在紀念、而是在借着陳先生的死期、慶祝自己的成功、遮掩自己的醜態、同胞們、同志們、我們應時時刻刻檢察自己的行爲、在紀念先烈的時候、應該對先烈少加誇張多加瞭解、才是眞正的紀念先烈、

一區黨部宣言
主張撤退外艦
深望民衆擁護 不達目的不休

本市一區黨部、以外艦自由行駛停泊於國境、喪權辱國、主張於最短期內、立予撤退、特發宣言云、近百年來、殘暴的國際帝國主義、恃其武力、強迫我國締訂了一聯串的不平等條約、於賠欵割地之外、復要挾我們開闢商埠、指定租界借地、協定海關稅則、領事裁判權及其他各種優異之權利、故外艦亦隨之公然可以任意駛行駐泊於國境、表面上喊着保護僑民的口號、實際上無時無刻不在那裏運用他窺伺和脅迫的陰謀、此種舉動、在國際上絕無根據、在國防上則損害我獨立之主權、妨害我民族之生存、而過去數十年中、販運軍火、接濟軍閥、助長內亂、利用市儈、造成廣州商團事變、抗爭、炮擊市區、護送軍閥出洋、槍殺萬縣民衆、撞沈商船阻礙航行等云、何一非外艦兇獰之手段暴露者、若任其延長存在、獨違反國際之正義正理、即於海岸門戶防禦上、亦將動受牽制與障礙、此豈吾服膺三民主義之全國同胞所能忍受、乃者國民會議開幕於首都、集全國之精英敘於一堂、縝密的討論國家大計、對於不平等條約、既已自動宣告廢除、而最輕侮最毒辣的海洋侵略政策之外艦、大有値得注意的必要、我們假使忍痛翻閱過去喪權辱國的歷史、把炮艦屠殺的事實重新回憶一下、我們正是熱血沸騰、髮眥欲裂、更應該怎樣下一決心、以雪此整個的中華民族的劣恥大辱呀、全國親愛的同胞們、大家趕快一致的起來吧、本黨部除呈請中央予最短時期間毅然通牒各國撤退外艦於國境外、深望全國民衆一致擁護此項主張、共同努力、務底於成、謹此宣言、

馬超俊將赴歐美考察

中央委員馬超俊、現因國府委任爲歐美勞工考察專員、已於日前由京到滬、昨據其親屬談、馬氏現在滬尚有一二星期之耽擱、大約至遲於下月初、即可離滬放洋、赴歐美等處考察勞工情形云、

時人行蹤

▲上海市長張羣、中央委員王柏齡、因國民會議閉幕、於昨日下午四時乘車離京、昨夜十二時許抵滬

▲實業部次長趙晉卿、於昨夜乘夜快車出京、今晨七時可到、

中委張靜江李石曾吳稚暉及陳調元夏斗寅等昨均乘夜車離京今晨七時可抵滬

公共租界電車公司
銅匠工人罷工

公共租界電車公司銅匠間工人、前因有工人嗇生發、以反動嫌疑、被公安局拘去羈押、工人方面要求公司當局保釋未遂、乃於前日午后開始罷工、昨日仍在繼續罷工中、未能解決、茲將所得消息分述於後、

▲商洽無效　昨日聞工方會得公司方面通知、着派人往商洽、乃派工人領袖出而談判、惟無圓滿結果、故仍繼續罷工、工人方面態度甚堅決、團結一致、聲言須達到目的爲止、而公司方面則以事難辦到、故未能允許、

▲罷工統計　電車公司之銅匠工人、共分三處、一在倍開爾路、係總廠、規模頗大、工人大約有五百餘、一在楊樹浦黃浦碼頭附近、一在赫德路靜安寺路附近、該二處規模較少、且分車務機務二部、車務爲售票司機辦車之地、機務部即銅匠工人工作之處、每處日間工人均僅十餘人、夜間有百左右人工作、此次罷工工人、均係倍開爾路總廠全體工人、至其餘兩處之工人、則仍照常工作、

▲損車暫擱　倍開爾路總廠銅匠工人、乃修理電車之大損壞處、因該廠規模大、而機械精、銅匠也有高深技術、其餘兩處則祇能理車之小損壞處、故現在電車發生損壞時、小者由二廠修理、大者則暫留置、須俟罷工風潮解決後、方可進行、

▲工作加緊　該公司所有電車、計有軌電車一百另一輛、拖車一百輛、無軌電車九十八輛、統計每日損壞之車約有六七輛、現公司督楊樹浦赫德路二廠工人加緊修理、以資需用、三工廠門外之戒備、昨日稍寬息、各該管捕房特派印捕二人守候門首、已非前日之形勢森嚴云、

米價連日高漲
天晴後可望恢復

滬上食米、近日因各埠進口貨減少、以致售價日有上漲、昨日特別白米、已售至十四元、頭號白米則售至十三元六角、二號三號亦售至十三元二三及十二元七八、聞今特別白米將售至十四元四左右、頭號白米亦須在十四元上下、即最下等之三號白和米、亦須售至十二元、內外、較諸兩星期前已高漲至一元有奇、據從米商方面調查所得、最近米價日漲之原因、實[illegible]、天氣不佳、及客商運輸大批米糧出口所致、至滬米之來源則甚旺、今年當不致感缺乏、預料天氣轉佳後、可望漸次恢復云、

屠宰稅問題
引起全市肉商罷業
兩租界一千三百餘家
議決明日起一致行動

本市鮮肉同業、要求將屠宰稅改爲營業稅、及反對財政局點隻征收、實行休業後、租界同業、昨議決一致行動、市商會呈請市府救濟、茲將各項情形分誌如下、

▲休業狀況　鮮肉同業、因屠稅問題、宣告斷屠後、昨日南北市各鮮肉鋪戶、已無肉可賣、實行休業、雖大都仍照舊開門、但祇留學徒看守店堂、頗爲清靜、一般住民及飯館麵店等、均赴租界內購買、市公安局第一、二、三、四、五、六、七、八、區暨分所分駐所派出所、均派長警分路巡査詢問、

▲一致行動　鮮肉同業實行休業後、公共租界陸稿薦等三百餘家、王紀仁等八百餘家、法界永大等二百餘家、連日分組開會、討論援助事宜、聞現已決議十九日起、停止進貨、租界內衆興仁元寶海蘇錫等居牲公司、勢必斷屠、二十日起一致休業、表示援助、

▲影響猪商　南市薛家浜長順長源豫和長和源泰源順昇元潤大春元等猪行、吳淞萬茂嘉泰萬愼等猪行、洋涇復興猪行、閘北隆茂猪行、自南北市鮮肉同業休業後、銷路驟減、並聞租界內肉商、將起而援助、已預備減少進貨、並電江北各地猪商暫緩裝鮮猪來滬、

▲函復當局　鮮肉業同業公會昨函市公安財政衛生局云、逕啓者、敝會昨日奉到會衛訓令內開、（中略）奉此查敝會宗旨、原爲維護同業營業生計、此次同業間因要求屠宰稅改徵營業稅之後、爲顧全國課起見、會據情呈請市民訓會市商會轉請市府體恤辦理在案、惟恐同業間有人煽惑滋事、徒遭營業上之損失、亦曾派員分別勸導、勿受人愚弄、靜候上級處斷解決、詳陳下衷、祈請鑒諒爲幸、

▲呈市府文　市商會昨呈市政府文云、呈爲呈請事、案於本月十五接本市鮮肉業同業公會函稱、（中略）查屠宰稅按照營業稅徵收大綱補充辦法第十一條規定、暫照原定稅率徵收、意在維持原有稅源、使原來指定之教育經費等用途、不致驟減短絀起見、所云原定稅率、自指歷年來實收之稅率而言、庶與部定辦法保持稅源之用意相符、上海屠宰稅據肉商報告、歷年繳於省教育經費管理處者祇六萬元、則現在第一步合法手續、即爲應照補充辦法第十一條仍照原來六萬元之稅額徵收、蓋部令辦法所以不得驟行改從營業稅率者、爲防稅額之縮減、所以仍照原定稅率者、爲防負担之增加、折衷至當、其有深意、本年省教育經費管理處委託市財政局代征、聞照歷年稅額已有增加、此與部定補充辦法、已有未符、然據傳述不過改爲年繳七萬元、是所增尚屬有限、市財政局既處於代征地位、即應就此年額分配攤派、乃忽拋棄歷來之辦法、而改爲按隻征收、據肉商估計、其所負担稅額當較從前增加三倍、顯與部頒辦法維持現狀原意大相違反、此項增收之數、如果不解歸省教育經費管理處、而歸入市庫、則市庫以代征而得意外之收入、肉商即以代徵而得意外之損失、殊未平允、根據此項理由、該肉商妥不得而有改辦營業稅之請求、蓋爲顧全市庫收入、減輕肉商負担、舍此實無辦法、理合備文呈請鈞府鑒核、俯准照辦、實爲公便、

國府頒布
兩工會組織規則

▲海員及民船船員工會組織規則　上海航業公會、昨奉交通部訓令云、案奉行政院訓令開、查海員工會組織規則、民船船員工會組織規則、經本院令公布、應即通飭施行、除分令外、合行抄發原條文、令仰知照、並轉飭所屬一體知照等因、奉此、除分令外、合行抄發原條文令仰知照、此云云、附抄發海員工會組織規則、民船船員工會組織規則各一份、茲錄附件如下、

▲海員工會組織規則　第一條、海員工會以增進智識技能、發展航運利益、維持改善勞動條件及生活爲目的、第二條、凡服務於機器運轉在海上航行、或在與海相通之水上航行商船之海員集合一百人以上、得組織海員工會、第三條、凡前條所稱商船服務之海員除左列各款者外、均得爲海員工會會員、一、船長代理船長大二三副、二、輪機長大二三管輪、三、無線電員、四、醫師、五、引水人、六、其他業務人員、第四條、海員工會主管官署爲所在地之省市縣政府、最高監督機關爲交通部、第五條、凡航行於二個以上港埠間之商船其海員應加入該商船登記港埠之海員工會、第六條、海員工會須設立於港埠或航業繁盛處、所在同一地點、祇准設立一個海員工會、第七條、海員工會得以商船爲單位設立海員工會分事務所、同一商船祇准設立一個海員工會分事務所、第八條、海員工會須冠以所在地之名稱、其所屬之分事務所須冠以該商船或該公司該輪局之名稱、第九條、海員工會之任務除遵照工會法第十五條之規定外、須注意左列事項、一、航海智識技能之增進、二、航海危害之預防及救濟、三、客貨儎運之便捷、四、旅客待遇之改善、五、海員保險之促進、六、其他關於航政、航業之建議及諮詢、第十條、海員工會會員及職工除遵照工會法第念七條之規定外、並不得有左列各項行爲、一、封鎖或扣留船舶、二、航行中之罷工怠工、三、妨礙船舶之航行、四、擅取或毀損船貨或屬具、五、加害於船舶業主或海員、六、幫別爭鬥、七、勒索旅客、第十一條、海員工會除遵照本規則外、應準用工會法及工會法施行法各條之規定、第十二條、本規則施行前已成立之海員工會、須於本規則施行後兩個月內依本規則改組之、第十三條、在規則施行前、如於同一地點已有兩個以上之海員工會時、自本規則施行之日起、兩個月內須行合併、第十四條、本規則自公布日施行、

▲民船船員工會組織規則　第一條、民船船員工會以謀智識技能及公共福利之增進爲目的、第二條、凡以櫓櫂帆篷等爲主要運轉方法民船、其服務之民船船員工集合一百人以上、得組織民船船員工會、第三條、民船船員工會主管官署爲所在地之省市縣政府、最高監督機關爲交通部、第四條、在同區域之民船船員、祇得組織一個民船船員工會、第五條、民船船員工會以民船之登記管轄區域爲組織區域、在登記管轄區域未確定之地、以縣市爲組織區域、第六條、凡航行兩個以上之縣市間之民船船員欲加入工會時、須加入該船業之住所或居所所在地縣市民船船員工會、第七條、民船船員工會得於縣市各鄉鎮設立民船船員工會分事務所、第八條、民船船員工會分事務所須有同一工會會員四十人以上始得組織、第九條、民船船員工會須冠以所在縣市之名稱、其所屬之分事務所須冠以該鄉鎮之名稱、第十條、民船船員工會除遵照本規則外、應準用工會法及工會法施行法各條之規定、第十一條、本規則施行前、已成立之民船船員工會須予本規則施行後兩個月內、依本規則改組之、第十二條、本規則施行前、在同一區域已有兩個以上之民船船員工會、自本規則施行之日起、兩個月須行合併、第十三條、本規則自公布日施行、

三區九分部
昨改推執委職務

本市三區九分部、昨日（十七日）下午四時在該分部舉行第六次執行委員會議、主席張達夫、記錄部舜民、行禮如儀、決議案如下、一、常委陳伯休辭職照准、二、改推部舜民爲常務、張達夫爲組織、張眉蓀爲宣傳、俞則人爲訓練、旋卽宣告散會、

各工會
援助財印局工友
▲發表宣言

本市藥業工會等三十餘工會、爲財政部印刷局工友反對郵政當局將郵票交給英商德納羅公司承印、特發宣言援助、以期挽回權利、

積極整頓獄政
董典獄長

漕河涇江蘇第二監獄典獄長董長民、近以罪犯日增、其監中已逾二千之數、較前數年激增一倍餘、足見人心澆漓、監獄爲罪犯懺悔之所、若對於感化教育上不加注意、反足養成劣性根、故已令教誨師每日必須將各罪犯齊集教誨堂、教誨其改過自新、務須語語警惕、以使回顧、教誨堂並遍貼標語、均爲關於改過人格等警語、以期感化、又董典獄長以現已入夏、天氣沉悶、監獄中罪犯既多、對於衛生方面更應考究、故已飭各科對於獄室空氣、務使充足、陽光務須透入、室中應嚴厲督促勤加清潔、洒放消毒藥水、務使蚊蚋不生、疫癘不傳、飲食方面亦宜清潔、以重囚命云、

社會局昨召集
國藥業勞資問話

市社會局昨日下午二時、召集本市藥業職業工會國藥業同業公會代表問話、爲組織工會問題、勞方出席代表趙振輝方清鑑、資方出席代表莊梅棠岑炳璜、社會局爲炳元主席、先向勞方代表詢問工人在店服務狀況、據代表答稱、藥業工人素分內外二場、內場有刀上料房格斗打雜揀藥細貨粗貨專做、內場工作並不參預營業買賣、外場分丸散片二種、而飲片部分除破麥谷扦桶缸外、概負專司櫃上買賣責任、丸散部分雖負櫃上賣買之責、但均有相當技術工作、如吊臘殼配各種丸散煉丹升丹膏藥等類、嗣向資方代表詢問所答情形、大抵相同、雙方陳述意見畢、由主席根據法令、對雙方解釋店員與職業工人之分別、凡直接服務賣買者、當然係職業工人、應可依法組織職業工會、認國藥同業公會之請求太屬偏面、殊覺不當、諭令雙方將確實情形呈報、以便核辦等語、旋卽退席、

卡爾登
特映陝災影片
▲活骷髏以樹葉爲佳饌
▲餓殍名片復得救災黎

市社會局前據陝災急賑委員會函送陝西災情影片數卷、請分送各影戲院放映、該局以陝西災情奇重、待賑孔殷、急賑委員會既攝有災情影片、自應廣爲宣傳、經派員與各大影戲院接洽、茲悉該片將在卡爾登首先開映、該戲院以事關善舉、允於本星期五六兩天上午十時開映、並加映著名鉅片、以調劑觀衆興趣、票價減爲樓下小洋四角、樓上小洋八角、所收票資全數撥送急賑委員會轉送陝區分發、映演費用統由卡爾登捐助、該戲院熱心公益、惠及災黎、殊堪稱述、觀衆旣睹名片、復賑災民、一舉數善、預料必甚踴躍也、聞將來該片尚須在中央公司各戲院及其他大戲院公映云、

華忻坊房客會議

楊樹浦路華忻坊住戶二百數十家、組織房客聯合會、要求業主浴中銀公司取消加租成議、已迭誌報端、日昨該會召集全體會議、到房客二百餘人、盧鳳鳴主席、首由主席報告要求取消加租未果經過情形、交際文書總務各科均有報告、詞長從略、繼由俞阿富鄭覺儂王淞濤胡俊傑彭德標等相繼發言、略謂業主昔年以最低價格收買地皮、建築工房、原爲華盛東里、房租僅一元六角二元四角不等、嗣後改建華忻坊、尚未十年、房租較前幾及十倍、且附近在本坊以後建築之房屋、其造價當然較本坊爲巨、房屋亦較佳、租價則未高過本坊、茲受三新紗廠易主之影響、多數房客已經失業、斷不承認加租云云、議決、一、推舉俞阿富、盧鳳鳴、金正江、彭德標胡俊傑等五人、爲經濟保管委員、二、應付房租儲存辦法、甲、指定儲存上海商業儲蓄銀行提籃橋分行、乙、房客可直接自行儲存、不諳儲存手續者、得交由經濟保管委員代存、丙、俟加租問題解決後、由全體經濟委員簽字或蓋章、取交浴中銀公司、以昭愼重、丁、房客自行儲存、須由經濟保管委員證明、不得自行支回、

洪順互助會開會

洪順互助會前日開第七次執監常會、主席楊文道、討論、一、本會組織經年、除年預算外、須責成統計股、每月會務工作及救濟介紹受益者統計報告之、以利會員明瞭、通過、二、本會常委李詠鎣被自認爲公和樂會員梁蘇者於路暗殺受傷、兇手經法院判決徒刑六月、傷人送院醫治、業呈各上級機關備案緝獲餘兇究辦在案、除由本會熱心同志慨助醫藥費、擬製章賞贈因公受傷者、以資獎勵、通過、三、會員報告有非會員者在外假冒本會名義招搖者、須查明呈請上級機關懲辦、以杜糾原、通過、四、本會體育部業籌備就緒、擬擇日舉行成立、並邀請各社團體體參加指引、以榮盛典、通過、五、月刊出版期近、徵求全會員投稿、以申言論、通過、

駭人聽聞之
意圖強姦少女案
垂涎已久　無機可乘
友人獻計　糾衆搶劫
阿妹來救　被推跌傷
報告華探　破扉而入
虎口餘生　幸保完璧

寓

居臨青路文德里二〇八三號門牌之十九歲揚州女子李大粉子、向在楊樹浦大生紗廠爲女工、略具姿色、有同鄉人季玉龍、年二十三歲、係大康紗廠工人、垂涎已久、欲思染指、奈無機可乘、前與沈姓友人思得一計、先向測字攤某甲以紅帖僞書女士之年庚八字、藏納于懷、在十五日晨六時四十五分、糾同無賴多人、待女夜工出廠、在其家門首附近等候、並向海州路一千另另四號門牌鹽城婦人王張氏賃就後樓房間作香巢、是時李大粉子適從廠歸、甫抵門首、季玉龍一聲暗號、其預備之助手遂開始工作、將女拖往王張氏樓上、房門扃閉、逼女登牀求歡、女不允呼喊、而季當將其喉部用手叉住、不得聲張、二房東王張氏在門外、謂若不從者、當飽其老拳、女竭力抵抗、季慾火炎炎、將女褲帶拉斷、是時女妹李小粉子得悉、飛奔到來、直上樓頭、欲援其姊、被王張氏阻住、並將小粉子推下扶梯、跌倒於地、粉子忍痛扒起、往馬路中呼喊巡捕、適有華探潘雨霖與西探聞警趕至、偕小粉子登樓、破扉而入、見李大粉子與季玉龍正在眠牀上掙執、而女褲已被脫去、探等當將季逮捕、着女穿褲、並將王張氏一併帶入楊樹浦捕房、捕頭諭飭季玉龍王張氏分別收押、一面將女李大粉子送往廣仁醫院、由醫生檢驗是否已被占汚、

前

晨捕房將季玉龍王張氏解送特區法院第三刑庭、據捕房代表律師厲志山陳述案情、並稱女李大粉子經醫生驗明、尚係處女、未曾破瓜、而褲上略有血痕、此係月經未盡所致、請爲延期、以便拘拿同黨、繼據李大粉子稱、與兩被告並不相識、而父母在原籍務農、尚未字人、當將經過情形稟明一過、又據其妹小粉子及同居婦人趙徐氏證稱、當李大粉子被季玉龍糾同羽黨四五人、強行拖去時、吾等適在裏邊早餐、嗣聞警士出視始知、而李小粉子並出示被王張氏推跌受傷之足部青腫痕跡、質之季玉龍供、與李大粉子實係表兄妹、伊前在原籍、由其母允許配與吾爲室、現因吾父逝世、伊母即行悔婚、是以由沈姓友人、着吾向測字攤書就女之年庚、而王張氏處房屋、亦其代賃、擬將大粉子拖至該處樓上睡宿、餘供支吾、王張氏供、吾之後樓、前有某甲到來租賃、租洋五元、謂有夫婦兩人、即行遷入、伊等咸在紗廠作工者、昨晨見季玉龍與李大粉子同上樓頭入後房、但無器具家伙搬入、其原有眠床一張、係吾之物、否認將李小粉子推下、及在門外幫助季玉龍所爲之事、求鑒、經蕭推事核供、諭兩被告仍分別還押、改期查明再訊、

清血解毒

海波藥

統治花柳梅毒之內服奇藥！

這是第三期梅毒的榜樣。可致人死命。服海波藥能殺滅血中梅毒菌。破爛者去腐生肌。未潰者無形消滅。病愈之後。終身不發。照常生育。

每瓶二元　每打廿元

總發行所　上海四馬路五洲大藥房

外埠支店及各藥房批售

四行刦案中之主犯

▲犯案累累……均係綁刦殺人巨案
▲身染梅毒……業已送往醫院醫治
▲續獲同黨……前日押解特院審訊

巨匪袁阿爲、又名阿毛、籍隸甯波、前因糾黨在黃浦灘刦四行準備庫之四萬六千元、經特區法院出票通緝、迄今年餘、仍未弋獲、直至本月十四日、始經老閘捕房華探長王長根西探長好爾、在法租界自來火街將其逮捕、當即解送特院、審訊之下、法官周翰諭令還押、着捕房查明犯案、再行解究、茲經王探長查得袁犯案累累、所犯綁刦殺人巨案、如穆肯哉汪振時之被綁案、及公共租界捕房某西捕之被殺案、均有袁犯參預、分得贓欵後、卽嫖妓宿娼、吃食鴉片、致身染梅毒、自被捕後、毒乃大發、卽經探員將其送往醫院醫治、由醫生診斷、須月餘方可痊愈、十五日王探長在東自來火街某號門牌袁之姘婦家、續獲湖州婦人吳阿大一口、查得吳婦前係袁之情婦、對袁所犯之案、亦涉有嫌疑、乃亦暫予拘押、十五日王探長又查悉法租界華盛路同康里十號門牌、亦屬匪窟、卽率探往拘、至則人去樓空、遂守候於內、至下午五時至七時之間、果有匪黨通州人施其其、及常州人陳興兩人陸續而至、卽予逮捕、帶回捕房、前日解送特區法院刑一庭、捕房律師王耀堂陳明案情、並稱施等二人對於本月十三號華界發生一綁票未遂案、涉有嫌疑、請求准予羈押、與袁阿爲併訊、詰之施其其陳興供稱、伊等與袁阿爲素昧平生、昨係經該處探友致被誤拘、求鑒、周翰庭長核供、諭施等二人還押改期再訊、

訴請離婚

辯論終結 定期宣判
惡勢力下之少婦

高郵少婦陳小鴿子、近在地方法院調解處、具狀請求與乃夫劉漢文離婚等情、嗣因調解不成、茲陳小鴿子延董邦幹律師、又向地方法院正式起訴、要求准予判離、略稱民國十八年冬月、誤信媒妁之言、嫁與被告劉漢文爲室、過門之後、始知被告[illegible]其姪之女、因其母劉吳氏[illegible]楊汝桂、調姦不遂、涉訟離異、原告心尙惴惴、詎料楊汝桂依然盤踞在室、故態復萌、劉吳氏從而助虐、以致原告無力抵抗、竟於十九年三月間、被楊汝桂用強姦汚、竊念原告在惡家庭勢力之下、受此奇辱、無可如何、乃夫也不良、不可憐憫、反肆兇毆、曾將原告扭至一區警局、出乖露醜、由署員勸回、復遭毆打、鄰人均可作證、原告不得已暫居母家云云、被告劉漢文亦延宋鈞堦律師提出答辯、前日由王去非推事開庭審訊、兩造各偕律師到庭、首據原告陳小鴿子供、年十九歲、現在太平街母家、並供述前情、問、楊汝桂何人、答、是晚公、問是你姑的姘頭嗎、答是姘頭、他調戲我打我、問、楊汝桂幾歲了、答、他三十五歲、我姑四十二歲、官命被告劉漢文至案、供年念一歲、問、楊汝桂是你何人、答、是表叔、他爲何常住你家、答、因我年輕、所以留他在家照應、問、楊汝桂將媳強姦、你母反爲幫助有否、答、並無其事、官曰她現在不願跟你、你也無法、答、我待她好的、我母待她也很好、我不願離的、問官復向原告一再開導不離、詎原告堅請斷離、官問兩造律師能否在外和解、董律師起稱、曾經調解不成、問官遂諭開始辯論、一面請王檢察官滌庭陳述意見、並由兩造律師互相辯論一過、問官認爲終結、定於本月念日下午宣判、

妻患神經病

夫請調解離異
庭諭改期再訊

青浦人何承澤、家居對橋製造局路餘慶里一號、現在信大瓷廠服務、昔娶徐氏(學昭)爲室、夫婦感情頗篤、茲因徐氏久患瘋病、凝離偕老、乃延徐國偉律師向地方法院調解處請求離婚、其詞略謂聲請人於民國七年正月間、聘娶對造人徐學昭爲室、相處十餘年、感情素洽、不意十八年二月十五日、對造人突患神經病、卽經各西醫診治無效、至十九年初、始暫清楚、至七月九日、忽又加劇、毆打親族、搗毀什物、撕被衣服、日夜不眠、乃送往新普育堂瘋人院醫治、迄未痊愈、且聲請人上有八十四歲祖母、家無內助、不得已聲請准予離異云云、前日由趙振海庭長特開第六法庭審訊、對造人徐學昭不到、僅由聲請人偕同律師到庭、訊據何承澤供、年三十四歲、青浦人、現爲磚瓦生理、問、是否要離婚、答、是的、因她患有神經病、問、有無憑據證明爲神經病、答、有的、遂將藥方一束呈案、問、是否知道醫不好嗎、答、患病已有二年了、官曰新法律雖則對於患有神經病者可以離婚、然亦要證明不能醫治、方爲合法、徐律師起請庭上爲之鑑定、官曰對造人今日不到、不能調解、又謂聲請人曰、所生之小孩幾歲了、答、最大的十二歲、小的三歲、官曰她既生有五個小孩、要講道德、你還是好好的爲她醫治、否則對於人情上亦講不過去、答、迭請著名各西醫診治、均無效果、緣聲請人每日出外服務、家中祗有年邁之祖母及小孩五人、中饋乏人主持、對於離婚一層實出萬不得已、問、你有若干財產、答、約萬金、問、你每月能賺若干、答、月入百元、官曰然則一家足夠溫飽、還是在外和解爲是、答、請求庭上再傳對造人到庭調解一次、惟對造人現已不在新普育堂、係住在母家、(在閘北公興路香山路一百八十號門牌、)訊至此、徐律師起稱、請庭上下次補傳對造人之母到庭、趙庭長准如所請、再行傳訊核奪、遂退庭、

暗殺!

一槍斃命
兇犯逃逸

昨日上午三點時、法租界茄勒路與禮和路口、發現被人槍傷身死、年近三十、身穿長衣之男尸乙具、倒臥血泊中、由巡邏西捕查見、報告嵩山路捕房、捕頭派探前往勘得該尸倒臥在茄勒路東邊街沿上、頭南腳北、被擊一槍、珠彈擊中上唇人中、洞穿口內、鮮血泊泊流出、身穿元色嗶嘰面藍洋素綢裹夾袍、藍濶紗夾褲、腰束白紡褲帶、和尙頭、戴黃色毡呢銅盔帽、腳直貢呢橡皮底新鞋、當收尸體舁入同仁輔元分堂驗尸所、在衣袋內檢出東南旅館賬單一紙、書王才發、年三十歲甬江人、開房間十天、是否死者姓名、捕房尙在派探調查、昨因星期休假、聽候今日報請法公廨檢驗、

索錢不遂 砍斃妻子

屍叔訴請伸雪
兇犯業已逃逸

世居浦東洋涇附近季家宅之沈和尙、向業泥水匠、娶妻張氏、現年三十四歲、手中稍有積蓄、卽來滬在法租界平利路開設永順小客棧、營業尙佳、而沈嗜賭性成、平日內向伊妻索錢、以供賭博、最近因沈將永順客棧頂與人、得洋百餘元、悉數輸去、向人借債、債權人向張氏索取、氏因念夫妻情義、代沈設法料理、於是沈遂疑張氏手中頗有積蓄、於正月底誘氏返鄉、向氏索洋二百元無着、卽持斧向氏頭部猛砍、受傷流血、而沈並不送醫、卽將臣練將氏鎖閉房中、歷二月中旬、張氏卽傷重斃命、沈卽誘稱病死、草草棺殮、事經氏叔張梅貴偵知、以姪女死甚離奇、而人言藉藉、苦無證據、不敢訴究、嗣經張氏在日所領之義女玲弟、(十二歲)詳述伊母被父砍傷鎖禁各情後、卽行具狀地方法院、請求伸雪、前日派警將玲弟傳案預審一過、往拘沈和尙、業已逃逸無蹤、現正派警緝緝云、

承志里房客 要求減租案

前日續審 聽候核判

法租界磨坊街承志里房客萬隆醬園天吉堂藥店丁富珊吳子琴等、延律師代表在法公堂要求房東減租、奉判駁回、原告等不服、要求覆審一案、前日又奉傳訊、先由原告律師稱被告之房屋係用舊料建造、今有房客方面將該屋內之舊木板帶案呈鑒、足見被告之成本並不巨大、查原被兩造租賃房屋時、係憑口頭契約、房客方面當有隨時要求減租之權、至於小費一節、原告等共繳付七個月租金作小費、當時均交付與義興錢莊、儘可吊該莊簿據察閱云云、被告夏圭芳代表律師稱、原告等既嫌舊料、儘可打消契約、交清租金、另遷他處、至於小費一節、既無證據、應請駁斥云云、朱承審官諭聽候核判、

上海特刊之先聲

粵埔富紳錫某、熱心實業、爲謀增光、發明國貨多種、業已流行社會、出資創設百貨商店數處、因鑒北四川路住戶粵人爲最多、新近在該路開辦上海百貨商店、裝璜精美、規模宏大、用科學化方法發明、商標名曰賜羊如意、日前伍澄宇律師代表在本報上聲明、以同樣商標者、可卽來聲明、以便改易、又用科學化方法聲明美麗特刊、於開張日分送、因資料豐富、近聞郵函索取者頗衆云、

記者會昨日改選

上海新聞記者聯合會於昨日中午假座四川路部脫摩飯店舉行執監改選、公推戈公振主席、行禮如儀後、主席報告、一、會務、二、記者週報彙刊、現已出版、續集刻在籌辦中、討論事項、一、全國體育協進會來函、併交來一千六百五十六元零三分支票一紙、此欵本會取回後、應如何保管、議決本會前屆組織之籌募建築基金保管基金兩會、在本屆舉行執監委就職禮日、討論結束辦法、再行籌組、關於籃球賽欵保管問題、卽在會議外表決、繼執監改選、執行委員當選者戈公振余空我孫道勝杭石君蔣劍侯胡仲持朱應鵬范敬五馬崇淦徐恥痕湯德民等十一人、馬直山吳中一李子寬三人爲候補、監委當選者張振遠錢滄碩嚴獨鶴周孝庵姚蘇鳳等五人、候補江紅蕉朱義農、

呂公望函授書法

北平呂公望書家、近因籌備樂善基金、舉辦書法函授部情形、曾載本報、昨覽其簡章講義、是本個人實驗步驟、詳細述明、心悟各法、均不沾今滯古、誠開書法紀元、無論愚智能恪守規則、保證三月成功、實非虛語、惟頭屆名額過少、恐不足以饜人望云、

通俗演講場演講誌

小西門通俗演講場昨晚舉行化裝演講大會、開會如儀、尹九謀主席、報告『經驗和閱歷的効果』、汪龍超講『需求正當娛樂互助精神的愉快』、姚天良講『幾句忠實的話』末化裝演講青年問題『良友』、悲感動人、十一時半散會、

同業工會消息

▲洗衣業同業公會 昨開第二十五次執委會、到會員十二人、湯衡山主席、討論、(甲)市商會來函、囑爲提倡職業教育、以培植人才發展事業案、議決通告各會員徵集意見、從長計議、(乙)會員方義茂之營業被黃章記接去、發生糾葛、應如何處理案、議決調查核辦、(丙)規定職員發薪日期案、議決定每月十五日爲發給職員薪水日期、惟各職員不得預支薪、議畢散會、

▲鞋皮釘檔業同業公會 昨開執委會議、到委員九人、主席張際海、討論(一)市商會函爲外商保險公司不賠償閘帮貨欵、意圖狡賴、請轉飭所屬會員、一律不向外商保險案、議決轉知全體會員、(二)市商會函爲國府糾正民衆團體證章、用黨徽式樣案、議決存、(三)市商會函飭填具市民訓會工商同業公會登記表案、議決照填、(四)會員嚴復泰欠繳會費、屢次勸導無效、應請上級機關設法案、議決函請市商會令其繳清、以維公用、議畢散會、

▲電器業同業公會 昨開第一次執行委員會、到趙魯卿丁滌新李恆林王榮昌劉耕華袁永定盧煥章朱明道曹明亮朱士林趙湘林徐季康等、公推王榮昌主席、開會如儀、首由主席報告、次投票互選、結果、王榮昌丁滌新袁永定孫志厚趙魯卿等五人當選爲常務委員、末討論各案而散、

▲酒菜館業同業公會 昨日第十七次執委會、主席程克潘、討論一、工部局佈告酒菜館業執照費案、(議決)函請納稅華人會解釋、二、市商會催繳二十年會費案、(議決)通告各會員征收二十年份市商會會費、各會員應繳數目等於公會會費二個月、三、減輕營業稅討論案、(議決)交總務科辦理、四、徵求會員辦法案、(議決)張紹平鄧月潤負責徵求、五、執行委員關仲文張一塵缺席案、(議決)張紹平邵鶴齡提補、六、常務委員張一塵缺席案、(議決)張紹平補充、七、李濂存提議、會所遷移案、(議決)保留、

▲火機軋花業同業公會 十五日在愛多亞路德培里一〇一號開成立大會、是日到者除各會員外、有市黨部代表曹振卿、社會局代表宋鐘慶、市商會代表薛光前、蒞會指導、於下午三時開會、公推徐右方君爲臨時主席、行禮如儀、由主席報告籌備經過、通過章程、卽選舉執行委員九人、計陳子馨程渭漁何允梅鄒九如馮人傑陳麟生施其光楊心正潘志文爲執行委員、復選陳子馨程渭漁馮人傑爲常務員、陳子馨爲主席、各職員當場宣誓就職、

工會消息

▲第一區針織業產業工會 昨開第五次理事會議、主席戴劍霞、討論、一、顧愛寶提、本會重要職員如有腐化及借公濟私不正行爲者、一經察覺、應請上級嚴重處分案、決議通過、二、本會理事唐世昌行動不軌、不受書記指正、違犯議案、鼓動是非、强行非法會議、應如何辦理案、決議去函警告、以資悔誤、三、本會會員王仁林等四人因交涉滿意、願助公益費洋若干、由本會會計股照數入册、決議通過、四、本會會址仲德里五號自與二房東發生糾紛後、諸多留難、應如何辦理案、決議另擇相當地點、推周維新負責辦理、五、本會書記周維新報告、因生活難以維持、請求津貼案、決議因經濟無着、暫予保留、六、顧愛寶報告、金城襪廠非會員秀英混入該廠、鼓動會員拒繳會費、應如何辦理案、決議、派員徹查究竟、七、王秉權提、本會奉社會局訓令、着令預防霍亂、注重工友衛生案、決議派員分往各廠切實調查、八、周維新報告、本會奉黨政機關會銜訓令、改滬南區針織業產業工會爲第一區針織業產業工會案、決議通過、

▲自來火行工會 昨開成立大會、出席代表六十二人、市黨部代表吳家澤、社會局代表張叔夜、及各工會代表王文華湯浚生張雲鶴等二百餘人、票選王錫貴陳根生姚蓮坤包裕根曹阿童吳歧貴徐永秀爲理事、瞿鑫發陳鶴亭劉玉朝爲候補理事、朱文耀朱德玉柴本德爲監事、樓茂生爲候補監事、並議決要案、一、增加工資非達到目的不止、二、遷移會址應遷至民立路泰德西里九號、三、各會員如接到本會通告、應如期出席、

商場消息

▲本埠四川路二十九號大方萬議公司、係襪業聞人謝冰如鄭海若所創辦、專以國產原料、製造各種絲襪線襪、運銷國內及南洋各埠、現擬在本埠廣設門市部、以冀擴充營業、乃於原有地址、不敷應用、今日遷至白克路九號洋房中、

本行暢銷卅餘年各省均設發行
中國各埠市廣洋貨店均有出售
廣生行有限公司出品

中國學會周刊

第十八期

中國學會通信處 上海外日暉橋南洋中學圖書館

天文學小史序 葉楚傖
中國史之哈雷彗(續) 朱文鑫
讀書雜記(續) 周懷[illegible]
方孝標事輯(續) 陳乃乾
民國二十年重編會員錄(六)

天文學小史序

葉楚傖

近時論者每謂國人乏科學思想、夫天文爲最古之科學、唐虞之際、定四時、齊七政、蓋已洞知綱要、周秦以降、迄於元明、制歷者七十八家、觀測積累而日精、立法推求而益密、以與西方九執萬年各歷相較、未見其紬也、所惜者、占驗之說、亂以禨祥、空疏之士、侈談理氣、晚近以來、天文一科、寖成絕業、而歐洲自第谷刻白爾以後、其詣日昌、理化生物之學、相隨興起、反觀我國、乃似無科學可言者、夫豈炎黃世胄、誠有短於此哉、清季道咸以還、學術棣通、迻譯所及、則有談天等書、而專治天文者甚罕、朱文貢三、篤嗜斯學、負笈美洲、曾入彼國觀象臺有年、比出所著天文學小史、問序於余、於中西新舊載籍、融會貫通、一一得其要領、誠足以發揚國光、昭示後進、前明邢雲路嘗撰古今歷律考七十二卷、梅文鼎謂其未明古歷源流得失、吾吳李尙之司天通志、僅成四分三統乾象奉天占天五術注、餘如許伯政之全史日至源流、江永之冬至推度考、汪曰楨之古今推步諸術考、則又止及一端、若能融貫古今、溝通中西、探厥本原、明其出處者、我實未之見、惟今貢文此史、能於歷代史志提綱絜領、一一疏通而證明之、使承學之士得曉然於天文歷法進化之次第、其有助於近世天學者、良非淺鮮、實爲不朽盛業、而國人缺乏科學思想之譏、亦可因而稍息矣、名曰小史、實屬巨著、余於天學本屬門外、但讀此史、不僅見其結構之精、體裁之善、而句中有圖、言下見象、益信貢文之邃於學而雄於文、因敬書於端、

中國史之哈雷彗(續)

朱文鑫

二十三、景帝景泰元年之彗

案明史天文志、『景泰元年四月壬戌、彗星東北見於胃、長二尺、指西南、五月癸酉、漸長丈餘、戊子、西北見於柳、長九尺餘、犯軒轅星、甲子見於張垣、長七尺餘、掃太微北、西南行、六月壬寅、入太微漸長、至癸亥而沒』、考西史、此彗見於一四五六年七月、由古彗星圖、首在北河、尾長六十度、掃輿鬼軒轅五帝座、其時白邑陷於重圍、故土耳其視此彗爲不利、歐洲在十七世紀初、猶言彗有八凶、作歌傳誦、以教農民、中國史、彗孛之下、各有占驗、古人好爲災異之說、中西如出一轍、

二十四、世宗嘉靖十年之彗

案明志『嘉靖十年閏六月乙巳、彗星見於東井、長尺餘、掃軒轅、第一星芒漸長、至翼長七尺餘、東北掃天樽、入太微垣、掃郎位、行角度東、南掃亢北、第二星漸斂、積三十四日而沒』、法國天文學載此彗之行道、在三台郎位之下、由愛畢恩及福羅開司託二人所測定、哈雷卽據此以發明其週期、

二十五、神宗萬歷三十五年之彗

案明志、『萬歷三十五年八月辛酉朔、彗星見於東井、指西南、漸往西北、壬午自房歷心滅』、法國天文學、載此彗之行道、由文昌經常陳左攝提、而入天市右垣、其尾初甚長、東北指、至天市垣漸短、西北指、此由凱白爾所測定、哈雷亦卽據於此以發明其週期、淮安府志云、『萬歷三十五年八月、東北方彗氣四五尺、近井』、與明志相似、

二十六、清康熙二十一年之彗

案據明以前史志、哈雷週期所値、無不適合、足證古人測候之密、我史紀載之詳、因哈雷偉大之發明、能確定其週期、而益信矣、英天文家哈雷於西歷一六八二年(康熙二十一年)實測此彗之軌道、頗與前史所載者相同、卽斷定其爲同一彗星、而環行於太陽、有一定之週期、並預推一七五年當將復見、此爲週期彗星之最初發明者、實開天文史之新紀元、故後人以哈雷之名名之、且當時行星攝動之理未明、天王海王二星尚未發見、而哈雷能得此良果、更爲不易、是年、天學大家希維利氏曾繪測有圖、彗首光核之中、有特明之曲光如鉤、甚爲奇異、

二十七、乾隆二十四年之彗

案是年之彗、哈雷早已斷定其復見、後由格來推算其近日點當在四月十三日、並預言或有一月之出入、及其實現、則爲三月十三日、在南半天視之甚明、其尾約五十度、彗首中之光鉤、亦如康熙二十一年之彗、青浦縣志云、『乾隆二十四年三月、彗星見南方、月餘乃滅』、婁縣志同、

二十八、道光十五年之彗

案一八三五年哈雷彗復見之時、不甚明亮、十月二十二日見於天市垣、尾長十度、首中鉤曲之光、與一六八二年所見者同、司密司與約翰候失勒、在好望角以遠鏡窺之、見此彗每夜變更其形狀、有圖載李善蘭譯候失勒談天一書、可參觀也、

二十九、宣統二年之彗

案哈雷彗一九一〇年復見之期、早經天文家之確定、並預測其發見之方位、埃及希爾黃天文臺於一九〇九年八月二十四日首先用攝影術得之、胡甫在哈特爾堡於同年九月十一日始發見、其時此彗距日三一〇〇〇〇〇〇〇英里、距地更遠、已能攝得其影象、復隨其行道、直至一九一一年七月一日而始滅、其時此彗距日五二〇〇〇〇〇〇〇英里、遠日點三一五八〇〇〇〇〇〇英里、(哈雷彗近日點五四〇〇〇〇〇〇英里、)然強度遠鏡尙能窺辨一月而後完全不見也、查此彗初見於東井之西部、緩緩向西退行、經畢婁外屏而留、復向東進行、所經之路、與前略同、而行漸速、至井而夕見、掃東井與鬼柳張而滅、此其行道之大略也、在五月初晨見、逐日漸明、大首如最明之恆星、尾約六十度、十六日近日而伏、首不得見、但其尾仍高出地平、如光帶、與天河彷彿、橫掃天空、約一百二十度、十九日、此彗正在地與日之間、二十一日、地球經過彗尾、氣候無變化、人類亦無感觸、日光如故、用遠鏡分光鏡種種試驗、一無所得、蓋此彗體積大而質量小、密度極微、其質量僅及地球質量百萬分之一、其密度等於地面空氣二十三萬分之一、爲完全透明體、故地球雖入彗尾、並無若何影響、二十一日以後、爲夕見、不如晨見時之明、然後漸暗小、遞減極速、一若來之緩而去之急也、當時予在美國槐希旁天文台、隨吾師考慕司篤克觀測、惟彗首中鉤曲之光不能辨認、不敢決其有無、丹陽縣續志但言是年四月彗星見、紀載雖略、足證江蘇亦見此彗也、

三十、民國七十五年之彗

案哈雷彗未來之週期、在民國七十五年、證諸歷史上過去之事實、可以斷其必見、至彗之近日點、卡克二博士推算極爲精密、如宣統二年之彗、所差僅二日半有餘、茲克氏表中僅言約在二月、而馬爾頓氏謂爲四月二十九日、相差甚巨、未知孰是、尙待考訂、

讀書雜記(續)

胡懷琛

三十 魚腹中書

今人以魚雁爲書信別名、人但知雁事出於蘇武、魚事出於蔡邕詩、客從遠方來、遺我雙鯉魚、呼童烹鯉魚、中有尺素書、然蔡邕詩實不得確解、魚腹中何以有書乎、明人顧元慶夷白齋詩話、謂爲喩隱密、或又謂爲書函飾作魚形、均非也、余按邕詩係本於當時一種傳說、其傳說則不外乎由下列三事演變而成、其一、說苑云、呂望年七十、釣於渭渚、得鯉、刺魚、腹得書、書曰、呂望封於齊、望知其異、其二、史記陳涉世家、敍吳廣陳勝將起兵云、吳廣乃行卜、卜者知其指意、曰、足下事皆成、有功、然足下卜之鬼乎、陳勝吳廣喜、念鬼、曰、此教我先威衆耳、乃丹書帛曰、陳勝王、置人所罾魚腹中、卒買魚烹食、得魚腹中書、固已怪之矣、其三、神仙傳記葛玄事云、玄見魚者在水邊、玄謂魚主曰、欲煩此魚至河伯處、可乎、魚人曰、魚已死矣、何能爲、玄曰、無苦也、乃以魚與玄、玄以丹書紙納魚腹、擲魚水中、俄頃魚還躍上岸、吐墨書青色如大葉而飛去、(神仙傳雖出於蔡邕之後、然此種口頭傳說、或在蔡邕前已有之、)

按、呂望於魚腹中得書、必不能有此事實、今觀陳涉事、可知呂望亦必先置書於魚腹中、用以欺人、特陳涉事史明言之、呂望事未明言耳、然呂望與陳涉事猶皆屬預言、非尋常通問、由此二事演爲葛玄事、乃變爲尋常通問、蔡邕之詩、當卽用此傳說也、顧元慶喩隱密之說、文人氣味太重、非蔡邕原意、後世亦有書函飾作魚形者、然乃本於蔡邕詩而爲此、非邕詩之所本也、今謂邕詩本於傳說、較爲近理耳、前人未得此解、亦非無故、輕視傳說、初不留意於此也、

三十一 昭王制肅強侯

姚姬傳古文辭類纂序目云、詔令類者、原於尙書之誓誥、周之衰也、文誥猶存、昭王制肅強侯、所以悅人心而勝於三軍之衆、猶有賴焉、按、姚氏此書今爲人所習見、然所謂周昭王制肅強侯、不知所出、今年春、道靜箋註類纂序目、舉以問予、予不能答、相與偏檢左、史、國語、逸周書、通鑑外紀、繹史、人表考諸書、均不見此事、問之他人亦云不知、不知姬傳之偶誤歟、抑別有所本、而爲吾輩所未知歟、

方孝標事輯(續)

陳乃乾

孝標赴滇南之約、其所約何人、所爲何事、皆無明文可考、其自撰依園記云、『巳亥以株連謫邊塞、二年歸、歸留淮揚間五年、不幸先君背養、又三年、乃得奉老母返秣陵之故居、又三年、余始獲畢事、奉依老母之膝、』孝標以康熙五年喪父、六年赴閩、八年歸、奉母返秣陵、九年赴滇、十年歸、築依園、所謂畢事者、當卽指韋鉞之事、其赴閩赴滇、皆爲韋鉞也、

孝標滇遊所撰文凡十首、皆刻入鈍齋文選中、其目如下、

滇遊紀行上(紀舟行、自康熙九年三月初九日至五月十二日、)
滇遊紀行下(紀陸行、自五月十二日至六月二十四日、)
游昆明池記(六月二十八日)
六藏禪師塔銘(七月)
游嶽麓書院(康熙十年二月初三日)
游岳陽樓記(十年二月)
滇遊紀聞(以下四首、皆歸後所追紀)
紀四人事(四人謂楊畏知劉廷傑王運開王運閎、皆死孫可旺之難者、)
紀老神仙事
紀薛大觀事

孝標少年時好爲詩文馳逐名場、謫君塞外時以讀易自遣、有卦變解及與胡菊潭曹厚菴諸人論易書存集中、所造不深、跡其生平、未嘗注意於史事、徒以萬里之行、適値滇南多事之後、掇拾一二、聊示鄉人而已、其滇遊聞云『客有問余者曰、子自滇黔來、亦能悉滇黔鼎革間事乎、余曰、余初至滇黔、亦問之、無多知者、及見馮君再來之滇考、胡君凫菴之雩淞錄、西南聞見錄、馬君輝之微行紀略、鄧君某之也是錄、合之所聞所傳聞、而後稍得其略』、此卽孝標自述其撰文之動機、及其所取材、在今日視之、此數篇皆不足以當重要史料、惟以滇南道遠、親歷其地者少、故戴名世網羅明季文獻、必欲引證及之、乃卒以此釀成大獄、則非孝標撰文時所及料矣、

孝標本無歧視胡漢之意、故諸文中贊揚清廷之語甚多、惟滇游紀聞云、永歷帝之始於廣東、中於廣西、終于滇黔、大約如隋清泰之在洛、唐昭宗之在汴、宋帝昺之在崖州、其朝未可謂之僞朝、而其官則僞官、封則僞封也、何也、官皆孫可旺李定國之官、而非永歷之官、封皆孫可旺李定國之封、而非永歷之封也、』不以永歷爲僞朝一語、遂爲身後罪案、康熙五十年刑部擬戴南山案、所謂『方孝標身受國恩、尊崇弘光隆武永歷年號』云云、卽指此數語、當時凡涉及明季年號及不避清廷帝諱者、最干厲禁、文字大獄、半出於此、故方氏之獄、非僅以方光琛方學詩之傳訛而搆成也、

康熙十年夏、孝標既自滇南歸秣陵、乃購翟氏之園以奉母、榜曰依園、自爲記、

孝標鈍齋詩選、刻於康熙十二年、此後事蹟無徵、至康熙二十二年、撰吳慰先賓筵詩、年已六十六歲、其卒於何年、亦不可考、

民國二十年重編會員錄(六)

阮毓麒	珩甫	安慶清理安徽屯墾局
周激	哲[illegible]	上海光華大學
周璉	迪斐	上海滬江大學
周大烈	迪前	松江亭林
周予同		上海商務印書館編譯所
周由廑		同上
周越然		同上
宗子岱	耿吾	常熟沖天廟前
宗惟恭	禮白	上海愛文義路望德里一二一九
杭良	叔英	蕭山楮山鄉
林鈞	石廬	福州福新街十四橋西
林百擧	一厂	鎮江江蘇省民政廳
邱銘九	晴帆	寶山縣公署
金慕堯	志紅	上海浦東電氣公司
金翰宗		崇明堡北豎河鎮永裕
俞大純	愼修	上海哈同路民厚里四一五
俞慶恩	鳳賓	已故
姚光	石子	金山張堰鎮
姚兆培		上海南市懋業里一
姚明暉	孟損	南翔耕讀處
姚卿雲	天壽	鹽城便倉
姚錫鈞	鵷鶵	鎮江江蘇省教育廳

法制

王寵惠

研究

竊盜詐財侵佔之罪之比較研究(續)

戴凝瑞

二、標的物、

標的物者、卽犯罪之客體、三罪之法文中、皆有「他人所有物」一語、他人者、謂自己以外之一切自然人或法人也、自然人以生存者爲限、法人含公法人與私法人兩義、物、指有體物而言、卽可以獨覺而佔有空間之物體、電氣本力之一種、非有體之物、故特設明文以物論(參刑法第三四〇條第二項、第三六〇條、及第三六七條)、他人之所有者、包括他人對於該物有一般財產權 General Property、或特種財產權 Special Property二種、前者卽該人於該物有一切物上之權利、整個而不分割、後者如質權人之於質物、抵押權人之於抵押品、於該物得主張特種權利之法律關係也、違禁品、雖不能有民法上之權利、而於刑法上、不問其誰屬、亦不問犯罪之輕重、得專科以沒收(參刑法第六〇條第一款、第六一條、及第六二條)、惟究係有一定價値之物品、無任人不依法律侵犯之許可、且本罪皆以侵害監督權爲前提、故特設明文於章次、亦以所有物論也(參刑法第三四〇條第一項第三六〇條及第三六七條)所謂他人之所有物者、當然不能以自己之物、爲本罪之客體、故自己之物暫時委托他人保管、或無償貸借於人、縱使不告而逕行取回、要無竊盜之可言、詐財侵佔、亦屬不能、然自己之物、因法律關係而課於特殊情形時、又可爲本罪之標的矣、例如自己之財物、已經合法查封、或設有質權之負担、或與被害人有共有之關係、卽不能以純粹之自己所有物論、故在他人管理之下、能成立竊盜詐財、在自己持有之下、可構成侵佔、又爲法文及解釋例所明示者也(參刑第三三八條、三三九條、三六七條、三五九條、及司法院解釋第二三八號)

犯罪之客體、雖皆稱他人所有物、然其所指物之範圍、並不一致、竊盜以取爲手段、故其物亦必須有能攜取之可能、前大理院之判例、如八年上字第二〇六號、十年上字第一四四七號、及十一年上字第一四三號、雖一度認整個土地得爲竊盜之標的、然不久卽行廢棄、恢復以動產爲限之大原則、不動產之部分、依邏輯言、不能爲可以攜取之物、英美法縱其極、謂樹上果實、係不動產之部分、故摘取後立刻攜之而去、或快其朵頤者、只負民事上之責任、以不動產不得竊取之故也、若採摘後、置諸地上、嗣後再攜之而去、是其採摘與攜取、已非一貫之行爲、當其置諸地上、是將不動產之一部分離其大體、而成爲動產、嗣後攜取、卽成竊盜(參Commonwealth V. Steinling)、此種忽情理以徇邏輯之解釋、誠非得計、我國前大理院解釋例六年統字第七三五號、則謂「竊盜客體、雖限於動產、惟田中泥土、仍係不動產內一部之動產、盜、如屋內之磚石等、甲之(盜取)行爲、亦應成立竊盜罪」、較之英美法則、妥帖而適實際、在詐財與侵佔、物字包括動產與不動產、蓋詐欺取財、祇須以詐術使人爲財產上之處分、而侵佔罪卽對其本來持有之物犯罪、皆毋庸如竊盜之乘人不覺而挾之以去也、在侵佔罪、又有代替物與非代替物之問題、所謂代替物者、如銀錢五穀等、在交易上不着眼於其個性、而得以其同一品質種類數量之物代替者也、對於寄託之代替物、予以處分、是否成立侵佔、應視其寄託時有無約定移轉所有權於受寄人爲準(參民法債篇第六〇二條)、若寄託物爲金錢時、則以流通金融起意、法律推定無返歸原物之義務、故受寄人縱使將原物予以處分、要不能成立侵佔之罪也(參民法債篇第六〇三條)

詐財罪之標的、除他人所有物外、更有一切財產上之利益、此係第三六三條第二項所特定、爲其他二罪所不包含、所謂財產上之利益、卽指權利而言、非有體之物、故不能全併於第一項之物內、其至顯之例、如使人讓渡權利於已(如債權、漁業權、永佃權、地上權等等)、或免除自己之義務(如債務是)、然其利益使第三人得之者、亦不影響其犯罪之成立也、(未完)

消息

律師公會 昨開執監聯會 ▲第七十九次

上海律師公會昨(星期日)正午召集第七九次執監委員聯席會議、出席委員劉祖望趙祖慰趙毓璜張飛熊湯應嵩單毓華陸紹宗蔡倪培李時蕊譚毅公陸家翥等、公推李時蕊爲主席、戴紀先紀錄、行禮如儀、茲將提案錄之於後、一、主席報告國民政府現對收回法租界會審公廨事、頗爲注意、本會因案關緊急、故於本月十六日緝發代電、分上蔣主席司法院司法行政部外交部、請求交涉收回改組、並致電國民會議秦代表、請其就近向院部接洽、請追認一案、議決、追認通過、二、上海地方法院函復解釋陳奎棠律師當事人裘錫九對調解處所生誤會案、議決、轉函陳奎棠會員查照、三、上海地方法院抄轉司法行政部函對於欠租案件屬行保全處分之原令案、議決、再函市政府請求撤銷此項辦法、推李時蕊委員起草、四、湯應嵩委員報告交審查市雞鴨業公會訴劉相律師顛倒事實混亂是非一案、議決、認爲應置不理、照審查報告轉原報告人查照、五、唐行健會員報告淞滬警備司令部拘押民事被告請主張公道、呈請政府飭查一案、議決、俟調到司令部副官原函後轉函司令部糾正、六、沈鏞會員請轉函新會員沈鏞更改名號案、議決、轉知新會員沈鏞查照見復、七、葛肇基會員報告被誣共產嫌疑、請轉函法院調查案、議決、函復該會員、請自己先設法澈底調查後、再向主管機關聲明、八、胡崇基會員請解答律師能否兼爲影戲院經理人案、議決、函復該會員既不妨礙職務、自可兼營商業、九、董慶餘會員報告江世義律師會計師主張律師職務不能代人清理債權債務、破壞會則、妨害律師全體職務、請議處理案、議決、函知董會員將江世義律師起訴文抄送到會後、再行致函江世義會員查復、十、舊銀證章銘化結果、每枚含銀成分二分五厘六毫、請核議案、議決、除登報通告各會員自新證章實行後其舊證章無效、以後如有發現、概歸持有人負責、十一、全國律師協會開大會期近、應否提出議案、議決、登報通告各會員、如有議案認出、應儘本月二十二日以前送會、十二、律師張治平瞿錚周文質高丹華王建春何潤漳顧若蘭等聲請入會案、議決、通過入會、議畢遂散會、

上海市財政局 公用局 批示

▲批具呈人上海市人力車業同業公會呈一件爲撤銷華洋人力車商同業公會原有名義成立上海市人力車業同業公會特區辦事處檢同合併契約及特區保捐印鑑呈請鑒核備案由呈件均悉應准備案所有前華洋人力車商同業公會保捐車輛卽着歸特區辦事處繼續保捐惟人力車務工商互助會是否一併取消其保捐車輛如何辦理未據陳明應卽迅行補報核辦爲要此批▲批具呈人茂泰洋行呈一件爲新添特種營業大汽車呈請備案由呈件均悉經加審核尙無不合應准備案發給牌照仰卽遵照本市管理特種營業汽車暫行辦法辦理應具一切手續可也此批(五月十三日)▲批具呈人上海市荳米行業同業公會呈一件爲擬酌留運米汽車常駐米業碼頭陳請核准由呈悉所陳各節尙屬實情准將運米汽車常駐碼頭以應需要惟應遵照下列各點辦理一碼頭上須具有消防設備二公路及人行道上絕對不准停放三夜間停車必須有人看管照料仰併知照此批(五月十五日)▲批具呈人沈丹忱呈一件爲電氣公司電桿攀線牽動房屋請令飭改善以免危險由呈悉經派員查明屬實已據飭華商電氣公司設法拆除矣仰卽知照此批(中華民國二十年五月十六日)

●●●●● 危險梅毒 請服 哈蘭士六零六

不幸傳染梅毒、宜速醫治、苟稍遷移、毒卽猛發、有五官潰爛、有下部潰爛，有遍體瘡瘍、痛癢難堪、臭惡流膿、危險實甚、本藥房發行

哈蘭士 內服 六零六

功能殺滅毒菌、廓清血液、一切梅毒服之、不日可以肅清矣、外爛之處、用「六零六藥膏」搽之、抽膿拔毒、收口尤速、

●價目 內服六零六 每瓶洋一元七角五分 六零六藥膏 大盒洋一元小盒二角

上海四馬路 太和藥房發行 各埠藥房均有出售

百勝公司

百代高亭唱機唱片 銀盾屏軸 電相徽章

地址 上海南京路新世界東首大慶里口 電話一六八九六

止痛! 消毒!! 生肌!!!

凡遇皮膚割破灼傷或跌損治之之法不外三大要素卽止痛消毒與生肌是也如意膏卽具此三大要素之療膚良藥故無論致傷之原因爲何或割或灼或燙或跌或皮病一敷此膏痛苦立止病菌立滅新肌速生瘡瘍速愈矣

上海公安局二區一所沈君燕臣云「鄙人常用如意膏治療濕毒及火燙甚見靈驗足徵此膏功神速現因感覺所及待此函謝卽希台洽爲荷」

各藥房均有出售或直向上海江西路四五一號韋廉士醫生藥局函購每匣七角六匣三元五角郵費不取

SHE-KO

秀色酒家 維記 召頂

本酒家前定本月十日公開投承茲因是日票數不足以致擱淺考廠原因多疑舊東復業故欲投者皆裏足不前現舊東方面特鄭重聲明決無意再者請業如有順受隨時到會於本月內北京路一百號本律師事務所接洽便此啓 汪恩溥律師 電話一七六六〇 四一六二五

遺失圖章作廢

啓者鄙人所用銅質方形圖章上有篆文仲勳二字已遺失此股業特聲明永遠作廢 黃仲殷啓

光華眼鏡公司 英租界大馬路 大慶里口

光華眼鏡公司謹啓

粵港滬 天壽堂 老婢調經丸

爲治女界經痛赤帶白帶不孕 每瓶一元 上海支行東新橋北海路

中國國民黨上海特別市執行委員會通告第四十九號

爲通告事查本月十八日爲先烈陳英士先生殉國紀念日本會定於是日上午九時在本會三樓大禮堂舉行紀念大會凡本市各機關各團體各級黨部須各推派代表四人準時參加其浦東江灣吳淞龍華蒲淞眞茹各處離市較遠應由各該處之區黨部分別召集附近市民同時舉行紀念儀式以崇先烈特此通告

遺失類

遺失支票

茲遺失成泰支上海鴻康莊二百六十一號支票一紙計洋九十元正五月念二日期除向該莊掛失外特登民申新三報聲明廢後發現概作廢紙 培德廠帶領啓

遺失田單

遺失田單聲明

茲以坐落上海市二十七保一圖詩字七第六百三十圩號業戶楊滎椁則田六畝二分六厘六毫田單現紙遺失已久一具呈土地局聲請換給土地執業證嗣後如有該項田單發現概作無效特此聲明 蔣子衡啓

遺失田單聲明作廢

失單聲明

遺失副提單下貨單聲明

遺失股票聲明

遺失存票聲明

遺失契文聲明

遺失田單聲明作廢

葉紹華聲明遺失

遺失聲明

股票遺失聲明

顧守仁聲明遺失方單

遺失聲明

聲明反對荒登失單

遺失田單聲明

被竊儲蓄存單聲明作廢

上海特區地方法院公告

遺失田單聲明

遺失圖章作廢

遺失方單聲明

遺失提單聲明

遺失田單

遺失聲明

聲明出單收回

沈洪亮聲明脫離父子關係

聲明作廢

受盤聲明

推盤

推受盤聲明

王範建師表源律代恒煤新號召生盤財底貨通告

嚴忠明夫君鑒

童文師表滿君郁律代陳水聲明

慶康祥推受租聲明

聲明作廢

吳山少師表齡律代出嘉租廠聲明

嘉成廠租承嘉廠接手齡啓事

范剛師表隆律代杭隆萬鉅要聲明緊

脫離聲明

聲明作廢

聲明類

陸江被友詐取田單少爲張才欺去事啓

上海特區地方法院公告

離婚聲明

推受盤聲明

退保聲明

聲明被竊存摺存作廢

商業金融

厘市　厘市平疲　▲銀拆突升

▲洋厘　昨五月十七日、厘市平而帶疲、交易不旺、國常上午開出卽降半厘、計七錢二分八厘三七五、比（十六日）午市小去一毫二忽半、各業出入不多、故人心平平、江南小洋加上半厘、上午爲六錢五分三厘、下午計六錢五分三厘半、廣東雙毫小去一厘、上午爲六錢四分六厘半、下午計六錢四分六厘半、銅元回短一千五百文、計大盤爲三百八十千〇五百文、衣牌小去十二文、爲二千七百七十一文、角坯二百四十六文、貼水三十一文、

▲銀拆　昨逢星期日、各銀行循例均不辦公、故華商各莊收解繁盛、各業出入較多、故拆息突現二十年份之新紀錄、計上午二市同爲六分、比（週末）升上六分云、

外匯　大條迭見跌落

昨逢（星期日）、中外各洋銀行向例均不辦公、所有金融外匯等市、概無報告、惟倫敦來電、大條銀迭見跌落、遠期復又跌進十三辨士之關內、如近期縮去另六二五、爲十三辨士、遠期亦縮另六二五、計十二辨士九三七五、脚地印度稍有脫售、市況平靜、又美銀價未有伸縮、計現貨仍爲二角八分、英對美及美對英均升另三一二五、同爲四元八角六分三二份之十三、日美小去一分、計四十九元四角一分、日英仍計二先令〇三二份之十三、倫滬先令仍計三先令三辨士半、孟買現貨小去一安那、計四十三羅比十三安那云、

公債　上週債市漲跌靡常

▲週初謠言甚熾市價猛跌極勁
▲嗣後乍漲乍跌市況飄搖無定
▲結果較前一致回跌暴降頗巨
▲二〇關近期猛小達五元二角
▲全週成交共計達一萬二千萬元

上週自五月十一日至十六日止、本埠華商證劵交易所各公債市況、仍極熱鬧異常、各方進出、亦倍見增加、而另戶賣買、更見踴躍、各債交易、除善後七長金長十九年捲菸續捲及續二五等、殊鮮開出外、其餘成交、至稱旺盛、各債市況、因粵局變幻無常、人氣時在飄搖彷彿之中、乍上乍下、漲跌靡常、一日之間、輙有三四元盤旋、其上落之大、爲九六風潮以來所罕見、兼因謠諑繁多、故各方交易、均以賣出爲多、以目前市價折合複利計算、各在按月一分八九厘左右、回憶三星期前、因環象良好、人氣向上、故各債市況、恆趨上漲、斯時利率、僅在月息一分三四厘間、而投資家及金融界、仍多吸進買進、良以斯時政局平定、謠言亦無、故一般商人、咸安心購進、或爲投資、或爲套利、目前則時局混亂、市氣傾跌、投機家見機會已來、遂大批拋空、相率賣出、致各債市價、逐日均在下跌之中、計週一市況、較諸前週星五、各小達二元之譜、嗣因某外商投資買進、故於週二開出、稍趨立定、總計兩日之間、成交達四千五百七十七萬三千元、週三市價、飄搖無定、俄而上漲、俄而下跌、一般另戶、亦時有進出、結果大致較前微跌、成交二千一百七十四萬九千元、週四市況、稍趨秀麗、惟以人氣恍惚之故、市價仍未立定、收盤市面、漲多跌少、做開交易、較前爲稀、期現兩種、僅成交一千七百八十七萬三千元、週五初開、因外報載粵局無和平希望、其且云已經用武、故市場人氣、更見疲萎、市價一致下游、猛跌頗巨、嗣雖一度回漲、但結果比較、仍小達一二元之譜、成交一千八百二十六萬九千元、週六市價、初開降跌更勁、毛盤續小達一二元左右、二盤漸見回鋒、上漲一元左右、後市仍見恍惚、初盤開出、大致微漲、惟於收市一盤、則回挺頗挺、結果較前漲多跌少、成交二千六百十四萬六千元、至言全週間上落之最大者、首推遠期之二十年關稅、蓋以此項庫劵、爲政府最近發行之一種、票額共計八千萬元、分一百個月償還本息、故投機家均樂於利用、頗多進出、致市價飄搖無定、乍上乍下、其近期之高低差額、亦達六元七角、六月期計達七元五角、次推二十年捲菸及十九年善後、各有六元五六角盤旋、十九年關稅計五元八九角、編遣及裁兵均在五元左右、老關稅及整六各僅二三元間、全週市價之漲跌比較、除近期金長、微挺二角外、以近期之二十年關稅、較諸前週、猛小達五元二角、其遠期亦小四元八角、十九年善後及二十年捲菸兩種、各小四元一二角間、十九年關稅及編遣裁兵亦小在二三元間、老關稅整六僅小一二元左右、至現貨各債之市價、除十九年關稅公債、較漲五元二角、及二十年捲菸回挺一元外、其餘各小二三元左右、全週各債之成交總數、較諸前數星期、續見增加、實開該所有史以來之新紀錄、期市共計成交達一萬二千九百七十六萬元、內以二十年菸捲佔數最巨、計二千八百二十萬五千元、餘如裁兵公債成交二千一百四十四萬五千元、十九年關稅一千九百九十三萬五千元、十九年善後一千九百十萬元、二十年關稅一千六百六十二萬五千元、編遣一千六百二十七萬元、老關稅二百三十二萬元、九六二百六十三萬五千元、整六二百十萬元、十九年捲菸僅做開近期五千元、金長五月期成交六萬元、又現貨成交極稀、全週共僅做開五萬元云、內十九年關稅大小票三萬元、編遣大小票六千元、二十年捲菸四千元、十九年關稅公債三千元、裁兵及十九年捲菸大小票各成交二千元、老關稅整六金長各做開一千元云、玆將全週間之漲跌情形、高低差額、成交總數等、分別列表、詳誌於後、

債別期現	上週開盤	上週最高	上週最低	上週收盤	高低差額	較前漲跌	上週成交總數
關稅現貨	五七·〇〇	五七·〇〇	五七·〇〇	五七·〇〇	——	跌二·〇〇	一·〇〇〇
編遣現貨	五八·五〇	五八·五〇	五五·五〇	五五·五〇	三·〇〇	跌二·七〇	六·〇〇〇
編遣小票	五五·〇〇	五五·〇〇	五五·〇〇	五五·〇〇	——	跌二·九〇	——
裁兵現貨	七八·〇〇	七九·〇〇	七五·二〇	七五·二〇	二·八〇	跌二·三〇	二·〇〇〇
一九關現貨	七四·二〇	七四·五〇	七一·五〇	七一·五〇	三·〇〇	跌二·八〇	三〇·〇〇〇
一九關小票	七二·三〇	七二·五〇	七一·〇〇	七一·〇〇	一·五〇	跌一·二〇	——
一九捲現貨	六八·四〇	六八·四〇	六八·四〇	六八·四〇	——	不動	二·〇〇〇
一九捲小票	六六·五〇	六五·五〇	六六·五〇	六六·五〇	——	久未開出	——
二〇捲現貨	七〇·五〇	七〇·五〇	七〇·五〇	七〇·五〇	——	漲一·〇〇	四·〇〇〇
整六現貨	六七·〇〇	六七·〇〇	六七·〇〇	六七·〇〇	——	跌二·〇〇	一·〇〇〇
金長現貨	三九·〇〇	三九·〇〇	三九·〇〇	三九·〇〇	——	漲〇·一〇	一·〇〇〇
一九關債現	七五·〇〇	七五·二〇	七五·〇〇	七五·〇〇	〇·二〇	漲五·二〇	三·〇〇〇
關稅五月	五八·四〇	五八·四〇	五五·〇〇	五六·四〇	三·四〇	跌一·七〇	一·一八〇·〇〇〇
稅六月	五五·〇〇	五五·四〇	五三·五〇	五四·八〇	一·九〇	跌一·四〇	一·一四〇·〇〇〇
編遣五月	五九·四〇	五九·八〇	五四·八〇	五五·三五	五·〇〇	跌三·七五	六·六二〇·〇〇〇
編遣六月	五八·六〇	五八·八〇	五三·七〇	五四·八〇	五·一〇	跌三·二〇	九·六五〇·〇〇〇
裁兵五月	七八·二〇	七八·七〇	七三·九〇	七四·七〇	四·八〇	跌三·一五	六·四七〇·〇〇〇
裁兵六月	七八·八〇	七九·〇〇	七四·二〇	七五·五〇	四·八〇	跌二·七〇	一四·九七五·〇〇〇
一九關五月	七五·六〇	七五·七〇	六九·八〇	七〇·九五	五·九〇	跌四·〇五	六·五二〇·〇〇〇
一九關六月	七四·一〇	七四·一〇	六八·五〇	七〇·二五	五·六〇	跌三·四五	一三·四一五·〇〇〇
一九善五月	七五·七〇	七五·八〇	六九·六〇	七一·三五	六·二〇	跌四·二五	一五·一二五·〇〇〇
一九善六月	七四·八〇	七四·八〇	六八·四〇	七〇·三五	六·四〇	跌四·一五	三·九七五·〇〇〇
二〇捲五月	七三·〇〇	七三·〇〇	六六·二〇	六八·三〇	六·八〇	跌四·一五	一八·二九五·〇〇〇
二〇捲六月	七一·六〇	七一·七〇	六五·五〇	六七·二〇	六·二〇	跌四·一五	九·九七五·〇〇〇
二〇關五月	七四·八〇	七五·〇〇	六八·三〇	六八·八〇	六·七〇	跌五·二〇	一三·四一五·〇〇〇
二〇關六月	七三·八〇	七三·一〇	六六·六〇	六八·〇〇	七·五〇	跌四·八〇	三·二一〇·〇〇〇
一九捲五月	六八·四〇	六八·四〇	六八·四〇	六八·四〇	——	初開出	五·〇〇〇
整六五月	六八·〇〇	六八·〇〇	六五·四〇	六五·九〇	二·六〇	跌二·三〇	一·一一〇·〇〇〇
整六六月	六五·五〇	六五·八〇	六三·三〇	六四·一〇	二·五〇	跌一·六五	九九〇·〇〇〇
九六五月	一七·七〇	一七·七〇	一六·五〇	一六·九〇	一·二〇	跌〇·八〇	八九〇·〇〇〇
九六六月	一八·一〇	一八·一〇	一六·九〇	一六·九五	一·二〇	跌〇·八五	一·七四五·〇〇〇
金長五月	三九·〇〇	三九·〇五	三八·九〇	三九·〇五	〇·一五	漲〇·二〇	六〇·〇〇〇
全週各種債劵成交總數併計							[illegible]

（附注）右表之關稅現貨一九捲菸現貨之漲跌比較、係除四月份本息票計算、特注、

絲繭　上週絲市華洋擯持

▲海外絲銷不起　電轉絲價難漲
▲內地蠶事失利　華商態度堅挺

上週中本埠洋莊絲市、仍無起色、查海外市場、日絲價廉、華絲廠銷依然呆滯、滬內廠經電轉價雖上漲、華絲商愈以內地蠶事失利、繭收勢必大歉、手中執有存絲者、態度堅挺、價小不售、適間絲市幾成擯持、全週祇共成交各絲經百餘包、輸出七百餘包、歐美華絲價雖見轉漲、而與華絲成本相懸仍巨、玆將上週末海外平場華絲市價列表於下（紐約每磅價單位金元里昂每基羅價單位法郎）

絲別	紐約	里昂
高等滬經	二·八五	二三二
上等滬經	二·四〇	二三〇
中等滬經	一·九五	一六五
下等滬經	一·五〇	一二〇
上等魯經	一·八八	一六八
上等川經	一·九五	一七二
上等灰經	一·三八	一〇九
上等乾經	一·九五	一四七
中等乾經	一·五〇	一一五
下等乾經	一·〇五	〇八七
上等大經	一·六二	一二〇
下等大經	〇·九八	〇八四
上等白經	〇·九六	〇八〇

蘭溪春繭收成大歉

▲統扯祇有三分年歲
▲繭價開四十一二元

蘭溪繭汛最早、今歲農民所育之早繭、均因天氣寒冷、發現白殭、晚繭亦因天寒雨多晴少、時起變化、在大眠旺葉最要時期、而大雨兼旬、蠶食濕葉、咸起吐黑洩黃等病、傾棄十之七、新繭現已上市、全邑繭行祇振興振源等四五家開秤、繭身不佳、因上簇後天仍奇冷、更兼狂風暴雨、蠶蛾吐絲不足、繭價昨祇開四十一二元、統扯祇有三分收成云、

英法人造絲昨有運滬

日后郵船運到一百另五箱

昌興郵船公司日本皇后號、此次進口、計有英法等國人造絲一百另五箱運滬、泰和孔士開利等、均預備運回洋棧、存儲待售云、

糖市　劃盤各糖步漲

▲小呂青開一千五百包

昨以星期、產處糖市例無到電、本埠公會劃盤、人氣仍堅、荷糖粗砂白成交價十兩〇八錢、洋行貨十兩〇八錢半、交易甚緊、市形仍挺、中砂白減十兩〇四錢、尙少受手、九號荷赤九兩一錢半、成交數百袋、趨勢亦强、日糖Ⓝ嘜十兩八錢至二分半、丌嘜十兩〇七錢半、卯嘜十兩一錢半、◇嘜十一兩二錢、Ⓢ嘜十兩〇二錢、明華貨十兩〇二錢二分半、交易不多、市尙堅秀、號盤有華新售出香港高粗砂白三千袋、價元十兩〇八錢、棗德隆售開二號小呂青一千五百包、價二兩四錢、需要尙覺活躍、市形均見堅穩云、

肺病專門醫師

唐拾義久咳丸

每瓶一元二角　各埠均有經售

總發行　上海廣西路角父子大藥房

革咳　防癆　唯一　神品

芳齡雖逝笑口常開

斯何人歟蓋服用清導丸之女人其肝腸常保其健康故能精神愉快皮膚潔淨口氣芬芳笑臉明眸無往弗適無在弗樂雖芳齡已逝而笑口常開也

湖南衡山馬石安山房馬鄂華先生來書云『七月間舍下女戚患大便祕結月餘不通後服清導丸數劑卽能依時如廁體氣大勝從前其後舍妹亦患斯病五日不解家父囑投清導丸數粒翌日亦卽告痊是眞藥中之神品也』

清導丸藥性和平出自天然服後絕無絞痛峻瀉之弊更無成癖難斷之虞蓋微利平肝之無上妙劑也　價目每瓶七角六瓶三元五角郵費免收　遠東總發行上海江西路四五一號韋廉士藥局　各埠藥房均有出售

市價

銀洋錢市　五月十七日　星期日市

	早市開出行情	午市開出行情
國幣	七錢二分八厘	七錢二分八厘三七五
江南小洋	六錢五分三厘	六錢五分三厘半
廣東小洋	六錢四分六厘	六錢四分六厘半
銀拆	六分	六分
銅元	三百八十千〇五百文	三百八十千〇五百文
衣牌	二千七百七十文	二千七百七十一文
角子／角坯	二百四十六文	二百四十六文
洋貼水	每角三十一文	三十一文

國外匯兌

上海電匯至倫敦（申規一兩計算）
銀行電匯　一先令三辨士
銀行卽期　一先令三辨士〇六二五
銀行四月期　一先令三辨士二五
銀行買進四月定期　一先令三辨士八七五
帶根電匯四月定期　一先令四辨士
帶根電匯六月定期　一先令四辨士一二五
上海電匯至巴黎（申規銀一兩計算）　七百七十六佛郎半
以上四個月期　八百二十五佛郎
上海電匯至紐約（申規百兩計算）　美金三十一元〇三七五
四個月期　美金三十二元二五
上海電匯至香港（申規百兩計算）　港洋百元合規銀七十八兩八七五
上海電匯至印度（申規百兩計算）　八十三羅比七五
上海電匯至爪哇（申規百兩計算）　七十五盾七五
上海電匯至新加坡　新洋百元合申規一百八十五兩二五
上海電匯至東京　日洋百元合申規一百六十三兩七五
上海電匯至漢堡（申規百兩計算）　一百二十七馬克半

孟買棉花電報

期	品種	價
五月期	孟加嫣	一五一羅比
七月期	又	一四八羅比
五月期	奧嫣辣	一六一羅比
七月期	又	一六三羅比
四月期	白羅溪	一七七羅比

金市

現貨標金每條　七百四十四兩半
足赤條金　七百五十五兩半
沙金恰赤　七百四十兩半
倫敦銀塊市電
大條銀近期　十三辨士〇六二五
大條銀遠期　十二辨士九三七五
英美日銀市電訊
花旗銀塊　二角八分
英美匯水　四元八角六分三二份之十三
美英匯水　四元八角六分三二份之十三
日美匯水　四十九元四角一分
英日匯水　二先令〇三二份之十三
滬倫匯水　一先令三辨士半
銀樓大同行飾金　每兩價洋一百〇三元
足赤紋銀　每兩價洋一元七角半
十足銀樓新同行飾金　每兩價洋一百〇二元
足赤飾金　每兩價洋一百〇二元

滬北米市

戶名	品種	價
沈小五	特粳	十四元四角
王根二	又	十四元一角
何二大	又	十三元
吳梅生	又	十三元七角
鄧銀壽	又	十三元二角
章福生	薄稻	十二元九角五分
福太戶	又	十二元
楊見裕	洋尖	十三元
李七七	又	十二元
楊見安	白元	十三元三分二厘

船期　五月十七日

▲進口輪船報告
紹興　由甯波　甯紹
北京　由甯波　太古
裕州　由長江　招商
興州　由廈門　太古
天州　由汕頭　三北
銘生　由烟台　太古
和生　由長江　太古
陽生　由烟台　招商

雜糧交易所（單位兩）

▲標準小麥　上午市價
五月期　開盤三·九八　收盤三·九八
▲大連黃豆　五月期　開盤四·七七　收盤四·七八
▲標準豆餅　五月期　開盤一·六三三　收盤一·六三〇
▲新小麥　六月期　開盤三·九〇　收盤三·九一
七月期　開盤三·九三　收盤三·九四
八月期　開盤三·九六　收盤三·九八
九月期　開盤四·〇五　收盤四·〇四
十月期　開盤四·〇八　收盤四·〇九

▲標準小麥　下午市價（單位兩）
五月期　開盤三·九九　收盤四·〇二
▲大連黃豆　六月期　開盤四·七八　收盤四·七七
▲標準豆餅　六月期　開盤一·六四〇　收盤一·六四〇
七月上半月　開盤一·六五〇　收盤一·六四五
▲新小麥　七月期　開盤三·九六　收盤四·〇〇
八月期　開盤四·〇二　收盤四·〇七
九月期　開盤四·〇〇　收盤四·〇三
十月期　開盤四·一三　收盤四·一七

利物浦電報

[illegible]

滬南米市

[illegible]

油煤

[illegible]

匯率金銀錢洋銅元高低比較表

[illegible]

大連油豆餅電一週比較表價

[illegible]

紗布交易所一星期登帳價格表

[illegible]

滬杭甬鐵路行車時刻表滬杭段

○下行車　上海北站開
[illegible]

▲注意　表內特快通車係京杭直通特別快車

京滬鐵路行車時刻表

○下行車　上海北站開
[illegible]

○注意　特快車逕內通特直別係杭快車

外洋輪船報告

廣生　十九日　青島烟台　怡和
新銘　十九日　天津　招商
▲英國倫敦班
卡摩　十九日　大英
開希米　六月二日　大英
▲德國亨寶班
寶司寶　二十日　亨寶
▲舊金山班
批亞斯　念九日　大來
▲溫哥武班
日本皇后　念六日　昌興
▲香港小呂宋班
塔字脫　二十日　美郵
▲神戶長崎班
長崎丸　二十日午前九時　日郵
上海丸　念一日午前九時　日郵
▲青島大連班
大連丸　念二日午前九時　大連汽船
天津丸　十九日午前九時　大連汽船
長春丸　念一日午前九時　大連汽船
▲法國馬賽班
斯芬司　廿二日　法郵
▲西雅圖班
麥迪遜　二十日　美郵
▲世界班
菲摩爾　念七日　大來